朝鮮日報

朝夕刊八面

社說

新義州金組의紛糾
─무슨偏見이냐？

一

新義州金融組合은 지난달二十五日 同會總會에서 組合長을改選하는자리에 後任者를朝鮮人으로하느냐 日本人으로하느냐의 야릇한問題로 一場의大紛糾를닐으킨것이 오늘까지아직解決되지못하엿다한다 當時本紙(二十七日)에報導된바잇섯거니와 이裡面에胚動하는日本人諸君의心理는 자못微妙한바잇서 여태까지冷靜에돌아감이업시 問題의거리를길러주고잇다 一地方都市에 局限된바아니오 이런種類의紛糾는 各層各界를通하야 種種의形態로나타나는紛糾의 『타입』의하나이다 內外의識者와함께 一評의價値가充分하다

二

問題는至極簡單하게 볼수잇다 組合長은多數組合員의意思에依하야選任할것이오 自己組合의 緊切한利害關係를 잘考慮하는多數의組合員은 반드시適任인適材를選定할것이다 여기에人種的差別觀을 先入的으로내세우는것이 誤謬의出發이다 이點에서 新義州의金融組合이設立된지十三年에 줄곳日本人에依하야 그組合長의實任을기첫섯스니 만일그個人個人이모다優秀한見識 技倆으로된것이라하면可하되 거긔에漫然한優越評價이거나 더구나特殊僚大한感情으로 이것을把持하여왓섯다하면 그過去조차가 矯正되지아니하면아니될 誤謬의存續이엇섯다 이제組合員의多數가 그의正當한意思와 節次에依하야 堪能한組合長을 選任하는바에 무엇을반듯이 固執係爭할必要가잇슬가？

三

同組合은 朝鮮人이三百四十五名 日本人이三百四名이니이러한現狀이면 適材의朝鮮人이組合長됨이 아모異議할理由가업슬것은 適材의日本人이 組合長된데에와독가타여야 할것이다 그러한데總會席上에서日本人은前述과가튼 偏見的인主張을固執하야 반듯이日本人組合長이어야할것을 讓步치안코또그偏見이 通하지못하매 全日本人이 結束退場하며 畢竟은朝鮮人인某氏가當選되매 日本人評議員들은 連袂辭職하는失態를부리게되엿스며 게다가朝鮮人에向하야 罵辭를發하는者조차잇섯스니 이것은係爭에도程度가지나치고 그心理는매우딸허할일이다 組合長을日本人이아니면안된다는것조차 이미지나친생각이어든 朝鮮人의組合長미테서는 評議員되기가비리다는態度는 무슨無思慮한짓이냐？

四

金融組合은 新義州에限한것이아니오 各地方에다잇서서朝鮮人이組合長으로 된데가한두곳이아니다 아무리都市金組로서의特殊事情이잇더라도 朝鮮人組合長絶對不可論에 무슨根據가잇는가？ 하물며選任된組合長이 그의見識 素養等에잇서 아모不足이업고 同金組에서十年以上의勤續으로 表彰된바잇슴이니 누구로서나不可라고할理由를 차줄수업슬것이다 二十五日의總會를前期하야六七의評議員이 組合長은詮衡制로 選出할것을器論한바잇다하나 이는少數人의 惡議이어서 會員全體의意思를拘束할性質의것이아니오 總退場과連袂辭職따위는 오즉組合事務를停滯시키자는外에 別意味를일우지못하는바이며 合法的選出에依한適任者를 朝鮮人인外닭에排斥한다는것은 時代에錯誤되는偏見일뿐 그自身으로도錯謬할理由가업슬것이다 醫師會辯護士會等雙方의識者들 모오든全然社交的인團體에서도 이種類의紛糾를보든바어니와 金組와가티 全然事務執行의에분에되는任員에서 朝鮮人인故로不可라하는것은 奇怪에갓가운일이다 그러나 만일朝鮮人인理由로 反對한다면 그는朝鮮人으로서 一步도讓步할수업는背水의陣에 밀어보내는것이다 讓步할수잇슬것이냐? 朝鮮人인理由에서는 讓步를할수업는것인外닭이다 日本人諸君은 이즈음에차차偏見을버리는것이 물어어 一段의向上을意味할것이다

「主權은侵害되고 經濟는壟斷되어」
不平等條約의束縛으로해서
遼寧省黨部全國에通電

【奉天四日發電通】 國民會議를압두고遼寧省黨部는南京中央黨部國民政府以下全國各機關에對하야左와如히通電을發하얏다

我國은不平等條約의束縛을受하야帝國主義者의壓迫에遭하기八十年 主權은侵害되고經濟는壟斷되엇다國民會議에當하야서는孫總理의遺囑에從하야對內對外의重要問題를愼重히協議하야一切의不平等條約은스스로廢棄를宣言하도록國民은聯合一致로此의實現에努力할것이다

『맛시그리』氏 巴里에飛來

【巴里二日發電報聯合】 目下倫敦에開催中인英,佛,伊三國海軍協定起草委員會의佛國側主席專門委員『맛시그리』氏는一日飛行機로倫敦으로부터巴里에歸着하야二日午後首相『라바ー루』氏와會見하얏다又二日佛外相『색리앙』氏는駐佛英國大使『무렐』氏와會談하얏는데何者도目下進行困難의狀態에잇는海軍問題에關한것으로解釋된다

『색리앙』氏 立候補?

【巴里三日發電通】 佛國大統領選擧는來十三日로臨迫하야오는바『색리앙』外相은『타르듸유』前首相이自己의後任될것을承認하면立候補를할決心인模樣이다

在中外國人에對한 訴訟事件施行條令
二日立法院서可決

【上海三日發電通】 二日立法院에서可決한在中外人에對한訴訟事件施行條令은左와如하다

第一 外人은中國各級法院의管轄을受할것

第二 本令에云하는外人은民國十八年十二月二十一日에領事裁判權을享有한各國民을指함

第三 東三省特別區地方法院奉天,天津,靑島,上海,厦門,漢口,福州,廣東及高等法院內에專門法廷을設置하야外人을被告로한民刑事訴訟事件을受理함

第四 右專門法廷長은法院長이兼任함

第五 第三條의法院의管轄區域以外에發生한訴訟事件被害外人은書面으로써右法院의審理를要求함을得함

第六 專門法廷에法律顧問若干을置함顧問은中國人에限하지아니함顧問은法廷에對하야意見을陳述함을得함但判決에는干與함을不得함

第七 犯罪又는嫌疑에依하야逮捕拘引된外人은即時法院의審理에移할것이고拘禁,留置時間은廿四時間을超過함을不得함

第八 外人이原,被告事件의仲裁和解는一方又는雙方의申請에依하야訴訟을取消할것을認定함但公共秩序紊亂,風俗壞亂은此限에不在함

第九 外人의訴訟事件에는中國人辯護士又는代理人辯護人을使用함을得함

第十 外人違警罪者에對하야警察機關은十五圓以下의罰金을科함을得하되但再犯者는此限에不在함又罰金을五日以內에完納치안는者는一元에一日의拘留로처함

第十一 外人監禁拘留所는司法行政部命令으로써指定함

第十二 本條令施行期日은國民政府命令으로定함

立法院會議 英米의最後案協議

【南京二日發電通】 二日의立法院會議는實施辦法을可決한外和蘭,諾威와의法權協定을審議하고細目은立法院三委員會의合同審査에附하겟는바原則으로서協定을承認하고다음으로英米兩國의最後案을協議하고英國案의上海天津,漢口,廣東,西埠頭條約港에對하야서는領事裁判權을아직도五個年間現狀을維持하고又租界外五十哩의區域에領事裁判權을擴大할權利保留及米國의前記四個所와區域十哩의擴大를保留할案을討議한바議論이沸騰하야秘密會로되여二時間餘討論한結果드듸어意見에一致를보지못하고委員附託으로되엿다

陳銘樞氏北上

【香港三日發電通】 陳銘樞氏는今日『코ー리시ー렌』號로上海로向하엿다

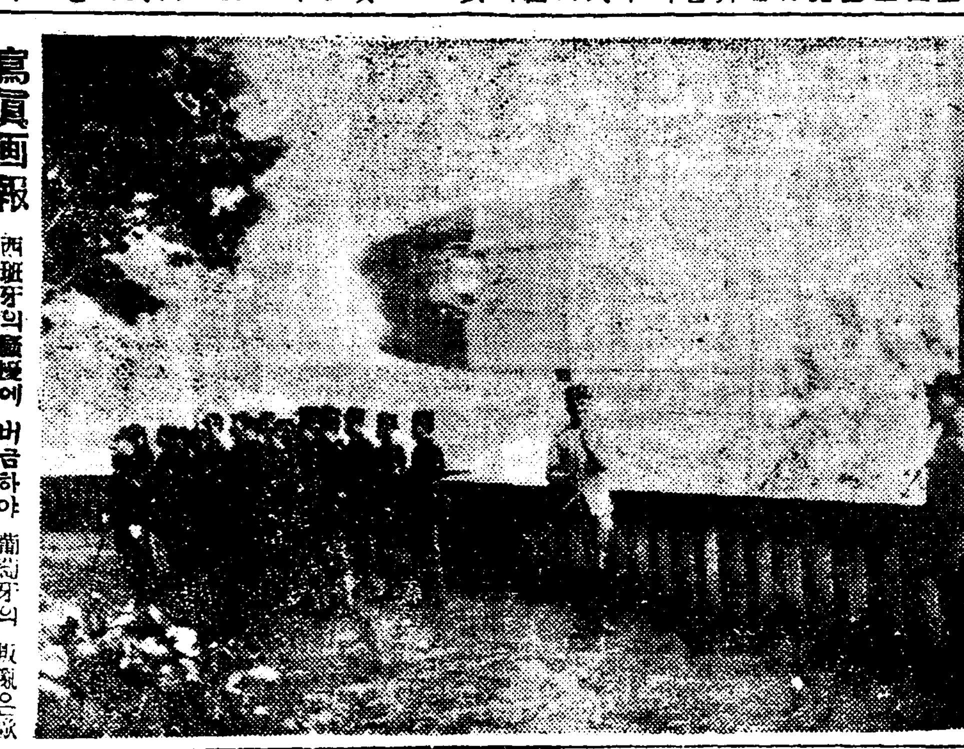

寫眞畫報 西班牙의騷擾에 버금하야 葡萄牙의叛亂은歐洲를驚愕시킨最近의 大事件이엇는데 이는西班牙의成功에反하야失敗에 도막어其大部分은降服하고 一部는『카나리ー』群島로逃亡하야 鎭壓되엿다 此寫眞은今般에 叛亂을일으킨 葡萄牙領『마데이라』島에잇서서의 葡萄牙叛軍의革命旗揭揚式의光景이다

會議의中心은 軍縮會議의準備
國際聯盟理事會切迫

國際聯盟第六十三回理事會는五月十八日부터壽府에서開催하기로되얏는데此會合은明年二月에開催되는軍縮會議의準備,獨,墺關稅協定問題等의條件이잇서非常히重要한會合으로注目을끌고잇다右會合의議題는다음과가티內定하얏다

一、軍縮會議의開催地 本年一月의聯盟理事會에서는會議地를暫定的으로壽府로定하고果然同市에잇서서의이러한大規模의會議를開催할수잇느냐하는與否에對하야調査를한後報告케하기로되얏는데其報告에基하야今回의理事會에서會議地를決定할터인바會議地로서는壽府는勿論西班牙의바르셀로나瑞西의『로산ー누』佛蘭西의『에수、레엥』等諸市로부터候補地로서選定하기바란다는旨의申請이왓스나二千人以上의參加者를九個月에亘하야收容할수잇는適當한都市로는바루셀로나가가장理想的으로생각되얏다그러나同國今次의政變에依하야同地에開催할는지좀困難케되야目下의形勢로는亦是壽府이나그러치안흐면倫敦說이가장有力할模樣이다

二、軍縮會議議長의選定 議長에如何한人物을任命할가는特히愼重히考慮하야去一月의理事會에잇서서도決定을보지못하얏는데『체코슬로바키아』의外相『베네쉬』氏說和蘭의外相『카무네베ー크』氏說又는軍縮準備委員會議長이엇든『루ー돈』氏說等이잇고近來에는又米國의『휴ー스』氏英國의『헨더ー손』外相等의說이잇고歐洲各國間의微妙한關係로해서本件의決定은或은九月의聯盟總會까지어려가지안흘가하고觀測되고잇다

三、各國軍備情報提出에關한獨逸의提案 聯盟事務局은一月의聯盟理事會決議에依하야各國에對하야來軍縮會議의基礎的材料로서軍備의現狀에關한資料의供給을求한바獨逸政府는各國이同一의原則에基하야數字及表를提供치안는限各國의軍備의比率을定할수가업다는意見을回答하고其主旨로이提案을한것이다

四、民間航空情報交換特別條約作成에關한獨逸의提案 獨逸은昨年末軍縮條約草案作成에際하야準備委員會에잇서서民間航空機에關한情報交換을規定한條項에對하야留保를하고此問題는特別한條約에依하야規定할것이라는것을主張하야今回理事會에提出하게하기로하얏다

五、獨墺關稅協定問題 因此意味의提案을한것이다 獨墺關稅協定은墺太利財政復興計劃에關한壽府議定書의違反이라하야問題가되엿스나同議定書의規定에依하야本件은理事會에提出審議하기로하얏다

其他前回理事會로부터懸案인波蘭『릿스아니아』紛爭메ー메루問題各種少數民族問題等이議題에올나잇다

撿出額八百萬圓程度
兵員減少는二萬五千內外
軍制改革의大綱決定

【東京四日發電報聯合】 三日間에亘한陸軍三長官會議는三日終了하얏다그리하야協議의內容은大略左와如하다

◇編成의部

一、現在의師團數는減少치아니함

一、一部師團內部의縮少를斷行하야此經費로서他의師團의裝備充實을刷新하고在來以上에軍師團과輕師團과의區別을付함

一、右의手段으로서各中隊의定員數減少에依한外更히一部地方部隊의特科隊廢止에依하야兵員約二萬五千內外及此에伴하는馬匹의整理縮少를行하야經費合計約六百五十萬圓을撿出하야新裝備充當費의一部로하는裝備의一部各兵科에對한機關銃의增加充實

一、步兵에잇서서의輕輛彈砲의新設

一、騎兵에잇서서의裝甲自動車新設

一、特殊工兵(電信鐵道、重架橋船舶、坑道)의新設

一、輜重兵에잇서서의自動車輛軍의新設及增加

그리하야右의新裝備充實은用兵作戰上의膨大한理由에基하야倫敦條約有効期間인一九三五年外지에는完璧을期하게할것으로한豫定制度의部

一、陸軍業務의一部를民間工業力에一任함

一、經理部制度의改正

整理의部

一、陸軍支署官衙學校等의廢合整理의部(前記編成의改變에依한整理의外)

一、軍馬補充部의整理

一、經理部及衛城本部의業務統一에依한整理

一、要塞의整理는今回의軍制改革은三長官의間에意見이서로背馳한때문에中隊의定員減少及一部大隊의廢止에依하야約六百五十萬圓餘의職用材料의節減及諸制度의改正에依하야約百五十萬圓合計八百萬圓程度의經費를撿出할것을得하얏는데그러나右는新裝備의充實軍容의刷新에充當할것으로되여드듸어輿論의期待에反한結果로되엿다

000468

南京國民會議와 我等의主張 ─【1】
中國 鄧演達

南廣反蔣의消息과한가지中國의國民會議는 暗澹이나봇긴다 이論文은反蔣派의處地에서쓴것이니 鄧演達이武漢革命政府當時 國民黨政治部主任으로 勞農大衆動員에稀臉을날으든것은 누구나다記憶하는바이다

一、南京國民會議의性質과그前途

反動的南京政府는 四中全會에서 五月五日國民會議를召集하기로決定하고 一方昨年十二月二十九日 國民會議選擧法을規定함으로서 各所에서그宣傳準備에熱中하고잇다 그러면이것은實로南京支配가現在의軍事獨裁 寡頭專政的政權의形式으로 近代的民主政治에 移行하는바의意味를가지는것이냐?

이問題에解答하기爲하야는我等은먼저所謂南京國民會議란그自體의性質을明白히하지아니하면 안될것이다

第一에歷史上으로말하면 南京國民會議는 最大限이南京寡頭政府의 防衛機關임에不過하니 어것은南京政府의各種文件中에 充分히表現되여잇다 所謂四中全會의宣言中에도『이로서一切根本問題를 全國民에게開陳하고 全國民의意志와力量을集中하고 本黨執政時期의責任을表明云云』의 一段이잇고司法院長王寵惠가 昨年十二月에한公式의演說中에도 다음과가티말햇다

『吾等은 國民會議와國民大會를 同一視해서는안된다 國民會議는 目下中國建設의重大問題解決키爲한것 大會는憲法을制定할職權을가진것임으로서 그開會時期는訓政完成以後요 決코訓政期에될바아니다』

이와가티國民會議가 單히南京支配의 太平裝飾의玩具에不過하고 何等權能을가지지못할것은 當然한일이니 故로그職權上으로말하면決局淸末의『資政院』袁世凱의『參政院』에도 不及할것이다

第二에그成分으로말하면 面上農會 工會 自由職業團體等의參與의規定이잇지마는詳細히檢討하면 그規定이南京支部의走狗 及土豪劣紳 其他社會寄生者들만으로서國民會議代表者로構成되도록한것을 窺破할수가잇스니 國民會議代表選擧法의 條文을檢하면第八條中에

(一) 反革命行爲가잇서 判決確定된者 又는尙逮捕令을밧고잇는者

(二) 公權이褫奪되야 아즉復權되지못한者

(五) 일즉이國民黨에籍하얏든者로 黨籍에서除外되고又는停權된者

以上은國民會議代表者가못될것이라는規定이잇다 試하여問하자!南京反動政府及黨部에서除外되고 公權을빼앗기고 或은逮捕令을맛난 無數의人은實로自己를犧牲하고 廣大한平民大衆解放을爲하야 努力한사람들이아니엇든가? 我等은斷言한다! 過去三年以來今日까지 『反革命』、『反動』等의일홈으로殺戮되고 監禁바든 無數의사람들이야말로 中國社會의精銳이며 大衆의親友며忠實한人民의代表者가아니엇는가? 元來中國國民黨內의 眞正한革命家는現在南京政府及黨部가 極少數의買辦土豪劣紳 汚官에依하야占領되여잇슴으로 이에伍할을斷念하고 反動政府와積極的으로鬪爭할것을決心하고 이러한事情으로 前後하야屠殺監禁或은逮捕令을바든것이니 이러한事情下에잇는 今回의國民會議의代表가 支配者群의走狗일것은當然할것이다

南方將僚의 鎭撫를懇請
蔣介石氏秘密裡에監禁中인胡氏에게

【南京三日發電通】 中國側의確實한方面의情報에依하면蔣介石氏는廣東獨立의結果를憂慮하야張學良氏에게此旨를授하야張群、張繼兩氏와共히昨朝秘密裡에監禁中의胡漢民氏를訪問시켜張學良氏로부터胡氏에게對하야南方將僚의鎭撫를懇請하얏는바胡氏는自己는南京의自邸로부터一步도外出할수업는狀態임으로廣東系와連絡의方法이絶對로업서廣東系의運動阻止는不可能하다고頑强히拒絶하얏다

婦人同盟 合同大會

【東京三日發電報聯合】 社會民衆黨婦人同盟과勞働婦人同盟의合同大會는三日午後一時부터芝協調會館에서開하고合同에關한諸般의報告가잇슨後大會議案을決定하고役員을詮衡하고五時散會하얏다名稱은依然社民黨婦人同盟이라하고會員數는七千名이다

三院長二部長 國民會議에不出席

【上海三日發電通】 考試院長戴天仇氏는南京湯山에監禁되고立法院長林森氏는廣東의反蔣宣言에署名하얏고司法院長王寵惠氏鐵道部長孫科氏는又上海로逃走하고交通部長王伯群氏도最近病을稱托하고來滬하야再三迎接하야도歸京치안허即三院長과二部長이國民會議에列席치안흠으로南京側에서는靈氣가되야會議前政府部內는紛糾를極하얏다

蔣氏、六罪狀의 有無調查를命令
中央執監全體會議에

【南京四日發電】 國民政府發表=林森等廣東派四監察委員이發한蔣介石彈劾通電에對하야는蔣介石氏는中央執監委員全體會議에右通電에揭한蔣氏의六罪狀의有無調査를命하얏다、中央監察委員緊急會議는協議의結果蔣氏에右罪狀업다고報告하는同時에委員會의名으로서林森等四名에對하야胡漢民氏에對한件은誤解에基한것으로今番의國民會議서誤解를一掃하야孫總理의遺志를實現할것으로서協力하라고打電하고吳鐵城氏는古應芬氏에게私信으로서胡漢民氏는國民政府委員을辭하얏드라도黨員으로서中央黨部의幹部이다다만病으로因하야一切面會를避하고잇다고打電하얏다

政府與黨幹部 陸相과懇談

【東京四日發電通】 民政黨은此際에師團의減少、在營年限의短縮、陸軍諸學校의整理等에依하야相當한多額의經費를撿出시켜陸軍軍縮의實을擧하도록政府를督勵함과同時에黨內에設置한行財整理委員會서調査를進行中이다그리하야一方軍制改革에關한三巨頭會議의將來를 자못重視하고잇는바그結果는師團의減少를行치안코且撿出하야得한經費는大部分을軍의裝備充實費에充當할것으로되며財源의撿出은絶望할수밧게업시되엿슴으로이러하야서는世間의期待를저바리고 政府與黨의主張에 悖하는것이라고하야幹部는意見을交換後更히來七日午後六時부터開할閣僚와與黨幹部의懇談會에잇서서될수잇는대로陸相의出席을求하야懇談하고그리고政府를鞭撻하야此機會에곳軍縮의實을擧하도록努力할決心이다

西班牙革命의過程 (五)
獨裁官푸리모·데·리베라將軍
東京 邊成烈

모록코討伐事件으로 말미암아財政的으로큰危機에處한 西班牙를救하려고 皇帝알폰소十三世의信望을一身에걸머지고 일어난獨裁官리베라將軍이 數旺하게 모록코討伐을斷行하려고 勘察할當時 將軍은생각지도안흔 意外의幸運의祝福을밧게되엿다 當時아뉴알에서敗貽的勝利를어든모록코王압델、크림、은그만두엇스면조흘걸大勝의餘勢에 醉한與이셔지안혓든지佛領모록코에까지 野心을품게되엿다그러케되면 佛蘭西도가만히는잇지안흘것이다 目的을爲하야는手段을가리지안는 佛蘭西는過怨을버리고 西班牙와握手하야 압델、크림、征討軍을 일으키게되니 그럿케勇敢한모록코土族의驍將이라도 佛、西聯合軍의

銳鋒에는

對敵하지못하야 必竟은그軍門에 投降하고말엇다 獨裁政府創始以來로 每事에非難만듯든 리베라將軍의表情에微笑를 띄게된것도이때의일이엇다

이로말미암아 多少라도呼吸의餘裕를엇게된리베라將軍은 鐵道道路工事를닐으키고 商工業을 振興식히며勞働爭議調停法을設하는等諸般社會施設에 專意하게되니 一時는바ー셀로나의名物이라고하든 勞資間의鬪爭도 잣최업시되엿스나 그것도永久하지는못하엿다 要컨대리베라將軍의政策은 極端의保護主義者로 一部資本家側에는多少의 利潤도잇섯스나 一般人民에게는 그善政이밋지못하고 그뿐만아니라 카타로니아에는約束한自治도 實行하지안헛다 이와가티리베라將軍獨裁政治의出發點은 比較的無難하엿스나輿論의支持를 밧지못하는獨裁의政治가 엇지永續하리오皇帝도 처음얼마동안은 將軍에게하는데로放任하엿스나 元來平民的인皇帝는 漸漸리베라將軍을 넘어도

專斷的인

그러고는 리베라將軍의 的態度에不滿을 가지게되엇다 알난주스에서 午餐會가열니엇을 때의일이다 皇帝는午餐이始作되기前에리베라將軍과는 水炭不相容의政敵인알모ー빠ー르텔ー레스와長時間密談을하게되엿다 이것을본『리베라』는將軍自身의惡戲이나하는가하야얼맛자지치민憤을참지못하야、室內가터지는듯한큰소리로 『皇帝께옵서는食事를하시려고 얼마前부터가다리심니다』하엿다

그瞬間皇帝의顏色은殺氣를띄워 얼마콩푸르게외지되엿스나 皇帝는못드른체하고또『리베라』將軍잇는데는도라다보지도안코그대로談話를繼續하엿다그後에알게된事實이지만 皇帝는그때에 곳宮城에도라가서『리베라』將軍을불러다가 辭職을命하려고까지생각하엿스나 適當한

後繼者가

맛츨덥엇기때문에 그커辭職하는態度만보이고만것이엇다한다 이러한 에피소ー드는 또한가지잇섯스니 이것은宮廷內閣議의席上에서生긴일인데 그前夜에『리베라』將軍은一通의匿名投書를接受하엿다 內容을보즉『皇帝는 砲兵隊의解散命令書에署名하지안흐려하는터이니貴下는明日閣議에出席할必要가업슬것이다 萬一出席하면貴下는逮捕를當하리라』하엿다

잇흔날閣議가열니매 곳將軍은그投書를끄내여 皇帝를向하야 『西班牙에는 余에게對하야叛逆의威嚇을함으로써余를괴롭게할수잇는줄로밋는者가잇슴니다 余는

恒常陛下

의信任과支持에 依賴할수잇는줄로밋사오며 그뿐만아니라 余는恒常身命을 警戒하여왓슴니다 萬一이와가튼 叛賊의徒輩때문에 余가西班牙를爲하야하려고하는事業에 支障이생기게되는날이면 全國民은余가누구때문에 또엇지하야 무슨目的으로九月十三日에政府를顚覆하엿는지를잘알게될것임니다』

이와가튼例는 一二에긋치지안흐니 될수만잇스면『리베라』를또차내려는것이皇帝의願念이엇스나 當時의情勢로보면 皇帝의뜻과가티못될事情이 介在하엿다 『리베라』를쫓처내는날이면必然的으로議會를召集하여야할것이오 議會를召集하는날이면社會主義派나共和派가 모록코事件의責任을追窮하는同時에皇帝가即位當時에宣誓한憲政擁護의約束을毁棄한 責任도追求할가하는危險이잇섯는外닭이다 事實皇帝로서는이러가도어렵고저러기도어려운 進退兩難의處地에잇섯스나 結局 皇帝로하여금『리베라』를내쫓지못하게한原因은다음에記述하는바 實際의不平勃發과財政窮迫의結果에不外하다하겟다

辭令

總督府技師 內田弘四 同屬 光昇 同 佐佐木大衆 內務局勤務를命함 同屬 永渴介 山林部勤務를命함 實業學校敎諭 衛瀾善大 兼任京城高等工業學校敎授(七) 同 立間直人 任同校長兼同敎諭(五)補安州農業學校長

人事消息

▲伊藤正懿氏(京城商工會議所理事) 就任人事次로四日本社來訪
▲桐木重吉氏(同上)同上

八面鋒

○兩廣擧兵한中國、對外硬은高調、兩廣의背後에、어느나라가업슬가?

○宇垣氏政界入豫定에、日本政界가술렁술렁、움뱅이본外마귀예

○乘二浦의三菱製鐵、三百三十기의大馘首、失業洪水에또소내기

○長興郡의烟草耕作三百人에罰金徵收八千圓、쌍먹고알먹고배불느배보담크다

○漆原의婦女遊興會、勇氣가무던이왕이나方向을轉換?

空前의大特賣!!大好評!
模範辭典이 (總紙數一千五百頁)
五冊모다단돈 一圓
左의大辭書五冊定價七圓의것을今回五冊同時注文者限하야단돈一圓에大投賣한다(外送料十五錢)
○代金引換五冊一時註文者는至急申込次第一回三十錢에限함
いろは引辭典 ○本書는片假名와文字을알면엇던어려운文句라도곳알고、그리고漢和辭典을兼한必要한새辭典
現代新語辭典 生活用無限、實로便利無雙以上업는大辭典이다。 ○本書는流行語新語、外來語等日常新聞과雜誌를읽는데나演說에도必要한새辭典
最新手紙辭典 말이누구나못안니現代人에는必讀大寶典。 ○本書一冊으로商用文、趣味、交際、日用文、往復文、其他片紙百般에關한大辭典
日常便利辭典 새지가고文敵 엇던 文家도必히上達되는大辭典。 ○本書는누구나日常알어두지안으면안될法律、經濟、家庭、工藝、其他甚便法까지
靑年演說辭典 새지안코說話常識上必備의唯一無二한大寶典이다。 ○本書는宴會、集會、送迎、祝賀、入營、式辭、其他演說、式辭를모다仔細히文例
를記한알기쉽게說明敎授한大好評의演說辭典이다。
大景品 右辭典五冊一時注文者에는新刊의寺田先生著 三體 常用 習字辭典 一冊進呈
五冊一時에注文하세요(類似品만흠니다注意)
東京市銀座西二丁目一番地 振替東京二七三三七番 中央院特賣部

開業廣告
本人이今般全羅南道警察部衛生課藥劑師技師를辭職하고左記場所에藥局을開設하고藥劑師로서處方調劑藥品의創造販賣에努力하야治療機關의一助가되고자하오니倍前愛護하심을敬要
昭和六年五月五日
全南光州黃金町(元西門通)
處方調劑 醫療藥品 工業用藥品 有名賣藥 藥種牛材 化粧品 料
興生堂藥局
サワタリ 사와다리
主 澤渡 醇(通稱醇明)
電話五四三番

今般當地金融組合長改替에際하야 菲才로서當選의榮을得함은 有權者諸位의深厚한愛護를謹히紙上으로 謝禮하나이다
昭和六年五月日
平南安州
李學潤

印材 印章彫刻捺印 諸印章附屬品 文部書商
京城府黃金町二丁目一八
中島印材店
電話本局三六四三番 振替京城一五三〇五番
申込次第廣告贈呈

創立明治參拾貳年
倉庫業兼營
京城府南大門通貳丁目百拾壹番地
株式會社 朝鮮商業銀行
頭取 朴榮喆
專務取締役 堀正一
支店 京城鍾路、同南大門外、同東大門、同本町二丁目、同本町四丁目、同西大門、龍山、仁川、平壤、利川、淸州、群山、全州、棚里、釜山、元山、淸津、羅南、沙里院、載寧、平團
出張所 入同門、鎭南浦、新義州

◇本社京販 電話光化門一八七番

全北共黨筆頭로 思想犯公判汰沙

學前控訴被告等二審求刑

今日京城法院에서

사일경성법원(京城法院)에는치안유지법(治維法)보안법(保安法)출판법(出版法)위반사건(思想事件)의 공판사태가잇섯스니 지방법원에는 전북공산당(全北共產黨)의 관계자 림종환(林宗桓)리명수(李明洙)등 십삼명에대한 치안유지법위반사건의 속행공판이 개정되어 동사건에서분리되엇든 리명수에대한 사실심리를 마치고 변호사 김용무(金用茂)진직현(晋直鉉)량씨의 변론이잇슨후 폐정하엿는데 판결언도는 오는십일일이라하며(十七名에對한求刑은既報)

×

세칭 청진격문(淸津檄文)사건의 관계자 한국필(韓國弼)허철동(許哲童)신만금(申萬金)등삼인에 대한보안법(保安法)위반사건은 복심법원에서 공소공판이 개정되어 일심판결에 불복하야 이월과 륙개월의 구형을바덧다는데 그들삼인은 청진청년동맹원(靑年同盟員)으로 지난삼월일일에 『장백농민(長白農民)에게고한다』는 격문에 『무산로동자여! ×××하라』 『강도××에××을던저라』라는문구를대서하야 공장과 농촌에산포하야 삼일일을××한것이라하며

×

일시전조선을 소동케한 학생사건의 배후단체 학생전위동맹의 주동인물들인 차재정(車載貞)김순희(金淳熙)리학종(李學鍾)한정석(韓鼎錫)등 네명에 대한출판법(出版法)위반사건의 속행공판은 역시복심에서 개정되어 비밀리에 심리를 마치엇다는데 판결언도는 오는십일일이라한다

『鍾紡』檄文事件 背後에結社形跡

사명중삼명이공립고보생도

龍山事件과同一系統

지난오월일일 메-데-당일에 종방(鍾紡)직공에게 『아지삐라』를 산포한 사건으로 동대문서(東大門署)고등계에 검거되여 취조밧고잇는사람은 갑산(甲山)태생의 일고(一高)사년생 김봉근(金奉根)(一九)과 안성(安城)태생의 일고사년생 리재규(李載奎)(一九) 보성고보(普成高普)사년생 조동석(趙東錫)(二一)과 일고(一高)졸업 손모(孫某)의 사명으로 그중리재규는 삼십일오후여덜시경에 안국동(安國洞)그숙소에서 검거되엿고 조동석은 이일오전열시경에 혜화동(惠化洞)보성고보에서 상학중에 구인장(拘引狀)을집행하엿는데 그들은모다 전긔와가티 중학재학생 혹은학교를갓졸업한 사람이며 더욱이 사명가운데 삼명은 모다 가장온건확실한 학풍을자랑하는 공립(公立)학교에 학적을두고 혹은이미 졸업한사람이다 이에대하야 동서 내량판고등계주임(奈良坂高等係主任)은 아래와가티말한다

표면에나타난 행동의 배후에 모종의 비밀결사(秘密結社)까지 형성된듯한 형적이잇스나 아직은확언할수업스며 사건은 목하룡산서(龍山署)고등계에서 검거되여잇는 사건과 동일한사건의 반편임으로 불원간 사건은 룡산서나동대문서 어느한쪽에 인도(引渡)하야 종합하야 취조하게되겟습니다운운

批判社襲擊 三人또檢擧

龍山署事件益擴大

李某行方을嚴探

긔보한바와가티 시내 룡산경찰서(龍山署)고등계에서 검거중인 모사건은 의연이 일단락을짓지못하고 긴장한중에 형사대는 무긔(武器)등을휴대하고 모방면에서 활동을 계속하는중인데 삼일은 일요일임에도 불구하고 효두(曉頭)부터 형사수명은 시내원동(苑洞)모처에달리어가서 월간잡지비판사(批判社)의 주간송봉우(宋奉瑀)조경서(曺景叙)박일행(朴一馨)씨를 검거하고 나어서 이번사건에 『리-더-』격(格)이라는 리모(李某)를체포하고저 비상히초조하는모양인데 사건의 장래는더욱 확대되는것이나 아닌가하야 그귀개가 자못주목되는바이라한다

ㄱ黨事件 宋炳家危篤

보석원제출

일즉이 중학생중심의 비밀결사사건의주모자로 『ㄱ黨』사건으로 대전형무소에서 복역중이든 전북전주군호수정(全州郡湖水町)일백팔십륙번지의 송병채(宋炳家)는 철창속에서 병을어더 신음중이든바 최근에와서 위독하다는데 이급보를바든 그의가족은 일전상경하야 보석원(保釋願)을제출하엿다한다

優勝競技保留코 商工運動散會

오후늦게까지관람자수만 十萬人波中大盛況

공전의 성황리에서열린 경성상공협회(京城商工協會)주최 제[illegible]회상공련합운동회[illegible] 경과는 [illegible] 바와 갓거니와 오[illegible] 장충단으로 구름[illegible]

합하야 십만명을 돌파하야 혹은 돌너싼마당은 물론산우에나 술풀속에도 사람의성을차어서 조선운동계에서는 전에보지못하든 대성황을 일우웟것다 본운동회를위하야 각지로부터 날러오는 축전(祝電)은부수한중등벌이 평양상공협회(平壤商工協會)와 평양련합조합(平壤聯合組合)의 대표김창음(金昌飮)김정칠(金鼎七)안창현(安昌鉉)삼씨는 긔중하는 은배(銀盃)를가지고 래회하는등 실로인긔는 비등하고 경기는백열화한가운데서 예정순서를 맛치고 최후결승전을 거행하게되여 각종목에 일등입상한 선수팔십오명을 모와서 사종경기(四種競技)중제일회의계산경주(計算競走)에준권한선수중에서 동아부인상회 선수몃사람이 결승전에 이르러 유신상회(有信商會)와의 은신관원의 부정한 사실이잇다고 회장박승직(朴承稷)씨에게 항의를 제출한것이 동긔가되여 결국은완전한 해결을 보지못하게 되여 해는이미 저무러짐으로 엇지할수업시 우승경긔는 당분간보류하기를 선언하고 폐회하니 때는 어미저녁빗이 장충단공원을둘러싼지 오래된 오후팔시경이엇다

失業時代에 就職斡旋詐欺

실직자에게금품을사취

漸次늘어가는智能犯

실업홍수(失業洪水)시대가나흔범죄——원적을 평양부신창리(平壤府新倉里)일백이십오번지 리선형(李宣亨)(三〇)과 시내중림동(中林洞)산다는 허호(許瑚)(二九)등두명은 공모하고 직업을구하는 수창동(需昌洞)백팔십륙번지 리부선(李富宣)(一七)에게대하야 공장방면에 취직을곳소개하겟다고 감언리설로 속여 그의동비로 현금오원륙십전을 사취하고 다시계속하야 룡인군서천리(龍仁郡西川里)사는 김관수(金寬洙)(二一)와 시흥군갈현리(始興郡葛峴里)사는 리현주(李賢周)(四二)등에게 역시 전긔와가튼 방법으로 직업이업스니 공장에 취직을 소개하겟다고 속인후 공장에들어가자면 먼저신체검사를 하게되니까 목욕을하여야 한다하고 삼일오후에 한강통(漢江通)대화탕(大和湯)에서 그두사람이 목욕한동안 현금사원을사취하고 도주하다가 소관룡산경찰서(龍山署)에검거되어 방금엄중한 취조를당하는중인데 취직난시대에 이와가튼 지능범죄(智能犯罪)는 최근비상히 늘어가는경향이라한다

列車顚覆犯

朴、金等送局

지난사월십이일 오후여덜시경에 경의선(京義線) 수색(水色)능곡(陵谷)간에서 전복을계획하엿든 박한영(朴漢永)김영채(金永彩)량명은 서대문경찰서(西大門署)에서 취조를 밧든중 사일에 일건서류와함께 경성지방법원검사국으로 송치하엿다한다

咸北國境線 廣軌로改修

將來론滿洲延邊鐵道도

북조선청진항(淸津港)으로부터 두만강(豆滿江)을건너 간도(間島)방면을비롯하야 북만대륙(北滿大陸)을경유하야 구아(歐亞)를 련락할철도건설(鐵道建設)도 멀지안흘것이다 그러나 회녕(會寧)을긔점(起點)으로 두만강안에 일으는철도는 이제까지 경편철도(輕便鐵道)의 협궤(狹軌)임으로 그철도건설공사진행상 적지안흔불편을늣기고 철도국(鐵道局) 공무국건설과(工務局建設課)에서는 전긔경편철도인 도문서부선(圖們西部線——會寧—豆滿江岸間)을 광궤(廣軌)로개량할계획을세우고잇든바 드디어 명오월부터 개량공사에착공하기로하고 회녕에 공사기사(技師)를 배치하야 국경선개량공사사무소를 설치하기로되엇는바 두만강대안인 간도 만주선등도 중국측(中國側)과 교섭여하로 불원한장래에 실현될것이라고 관측된다한다

氣候影響至大 事故造出者四千人

◇昨年一年間全朝鮮統計

집일흔아히만千六百

신록이 바야흐로 욱어지라는 오월의첫공일 지난삼일 경성시내의 모든사람은 삼춘행락을위하야 장충단으로 창경원으로 곳곳에 사람으로 바다를 일우엇는데 따라 교통사고가 격증함은 물론 잇서철 사람의 왕래가 혼잡함을 이어니와 술이 취한주정군과 후의 화창으로 정신이상을닐의켜 밋처나는자 마음이들뗘 도망을가는 자가년년증가하며 집일흔아히의 수효가 또한작금격증하야 이즈음은 보안경찰이 크게 분망한중이라는바 이와가튼 보안경찰사고 긔후의 변천으로 닐어난사고가 작년 일년중에는 얼마나 되엇든가 이것을조사하여보면

▲집에서나가 간자 삼백십삼인
▲집일흔아히 일천륙백삼십삼인
▲풍전백치(風癲白痴)가된자 일백이십륙인
▲길가에서 갑작이 병든자 사백이십팔인
▲자살 하라든자 이백륙인
▲죽을번한자 칠인
▲무상한자 삼백륙십오인
▲취하야 경찰의 신세를진자 일천륙백사인

으로 그수효는 사천륙백팔십이명의 다수에 달하는 바 이중의약이할은 봄으로부터 녀름에이르기까지의 긔후변천에 머문영향을바든 사고이라고 관측된다한다

留置百餘名中 朝鮮人四十八

其他帝大、早大學生

東京메-데-後聞

【東京二日發】 지난일일 일본경의 제이회메-데-」(第十二回勞働祭日)에는 미증유(未曾有)의 대검속자를 보게되엿다 동경(東京)에서만 팔백여명의검속자를 내게된것은 이번이처음이라 돌파어려하며 그들 검속된자는 대개취조를마치고 이일아츰에와지 대부분석방하고 경시청(警視廳)에서만 일백수십명을 류치한후 취조를진행하는중인데 그중에는 조선사람이 약사십팔인이요 그외에는 대개조도전대학생(早大生) 동경제국대학생(東京帝大生) 등으로 이들이 다수참가한것은 당국자로서 중대시하는바이라하며 충돌로인하야 부상된경관(警官)들은 방금응급치료를하는중인데 생명이위중한자도 업지안타한다

老人縊死

사일오전 한시이삼십분경에 부내영정(榮町)대이상회(大二商會)재목창고에 로인의목매여죽은 시체가잇는것을 유인이발견하고 즉시경찰에 계출하야 조사한결과 유서삼통이 품속에서 발견되엇는데 그는경성부한강통(漢江通)십륙번지 철도국원 궁부죽차랑(宮元竹次郞)(六〇)이라는데 원인은아직알지못한다한다

舞踊家崔承喜孃 無產藝術家와結婚

『천하의『판』의예상을깨트리고서 조선푸로예술운동가안막군에게

將來론푸로舞踊에精進

만도팬의 갈채속에 어제까지 단성사에서 제삼회 공연을마친 조선이나은 무용가 최승희양이 결혼을한다……독자들은 오래동안 그에게 큰의문을 걸엇슬것이다 아름다운그가 언제까지나 무대우에서 리원(梨園)의 한썰매로 인생의 청춘을 보내려는가?고……

◇

그러나 무용예술에 정진하든그에게도 어느듯 작년여름부터 사랑의 싹이 도닷든것이다 그는몽가리워단니는 보통달하는 무대우의녀성은 아니엇다 좀더새로운 건전한정서(情緖)를표현코저하는 의도(意圖)가 그의머리속에 움직이고잇섯다

◇

그일례로 이번제삼회공연 『푸로그람』중에 『겁내지말라』 등의충동은 좀더 『푸로』의식을띠어 새시대의군상(群像)을그려보고저한것이엇다 날아서 이번결혼의 상대도 사상적으로 예술의 리해잇혀서 만나게되엿스니 현재동경조선[illegible](…文科)일학년에 재학중이요 『조선푸로예술동맹』의 중앙위원중의 한사람으로잇는 안막(安漠)군으로 최승희양과는 가튼 이십이세의 청년 푸로예술가(藝術家)이다

◇

결혼의깃붐을 가슴에 가득품은양은

결혼한다고 스테-지를 떠나리라고요? 아니요 압흐로 더열심히 좀더조선의대중의 마음속에 움직이고잇는 감정을 활발히 표현코저합니다 내결혼이요? 보통결혼이라면 일종의 도박가티 생각하는사람도 만흔모양이나 우리두사람의결혼은 건전한리해(理解)를긔초로하야 성립된것입니다

라고 당당한결혼관의 일단을말한다 그리고압흐로는 안막군의 지도와 협력으로 현재보다 일층비약(飛躍)을하야 조선에 잇서서 『푸로레타리아』예술가의 임무를다하는 새로운 무용의수립에 적극적으로 노력할 결심을보인다 그런데 결혼식은 수일오전십일시경인데 장소는 공회당의사정으로 아직미정이라고

◇寫眞은 崔承喜孃 安漠君

職業紹介新設

조선총독부에서는 금년도에 륙천원을보조하야 인천에 직업소개소를 설치하기로결정 하얏는데 인천부에서신청하는대로 곳인가하리라고한다

昨日曜日에 十二名多數

시내각서관내에십이명

◇一午後까지歸家

조선의래일을 두어깨에 걸머지고잇는 반도(半島)의 수백만의어린이들의 축복바든 『어린이날』 오월첫공일인 삼일 일년에 한번식 도라오는 이날에 거리로뛰여나왓다가 그만 어머니에게로 도라가는길을 일허버리고 한길에서 헤맨어린이가 종로서(鍾路署)관내에만 서린동(瑞麟洞)일백오십팔번지조덕([illegible]) [illegible] 그만길을 일허버린 아이가 여섯이나잇섯고 그밧게 동대문서관내에 한사람이 잇섯다 완전히 어린이들의 천하인 이날에 그러나 석양까지는 모다 무사히 어머니에게로 돌려보냇다한다

龍井驛에 覆面한强盜

犯人은機關庫郭某

【間島】 지난이십칠일은천도철로공사(天圖鐵路公司) 현업원(現業員)들의 일급을지불하는날임으로 룡정리판고 사사(司事) 중국인우모(于某)가 룡정사계리과(計理課)에가서 리편고현금(現金) 월급사천여원(四千餘圓)을바다가지고 동일오후두시반경에 판고를 향하야나가는도중 룡정역압광장에 이르자 엇던자가 복면을하고 달려들어 사천여원이 들어잇는 돈주머니를 강탈하려함에 우모는 필사적반항을하야 결국 범인은 목적을 달하지못하고 자기손으로 복면하였든수건을 벗고 서면으로 도주하면서 적반하장으로 도적을 잡으라고 고함을질럿다 그때에 이사실을 알게된 룡정경찰(警察署)에서 추격하야 범인을체포하엿는데 체포하고보니 동공사긔관고 잡차부(雜車夫) 중국인곽전각(郭殿閣)으로판명되야 즉시상부국안국에 인도하고 목하엄중취조중이라한다

兼二浦三菱製鐵 突然百餘名馘首

남어잇는직공도전전긍긍

多數朝鮮人生計漠然

【兼二浦】 황해도겸이포삼릉제철회사(兼二浦三菱製鐵會社)에서는 불경긔라는 구실하에 지난오월이일까지 사무원 삼십여명과 직공(職工)칠십여명을 해직(解職)식히엿는바 사무원은 대부분일본인이며 직공은 조선인이다 수이라는바 래주월까지에 매월정리를 하기로 뷔정되엿다하여 현재해고를 아니당하엿다하나 아즉도 압흐로 얼마케될지를 아지못하여 남아잇는 사람들까지도 전전긍긍하야 마지아니하는데 퇴직금도 원래일본인은 고급이엇슴으로 수천원내지 만여원에 퇴직금을밧게 되엇스나 조선의직공과 사무원들은 도합하야 일본인의 백분지일밧게 아니되는 퇴직금을밧아가지고 갑작이 해고를당하야 압흐로 생활이망연하다고한다

楚山强盜團

금일에공판

【楚山】 초산군 동면 화신동(楚山郡東面花新洞)변에 중의집외각처로 횡행하며 금품을강탈한 권총강도단 십일인은 초산경찰서(楚山署)에 체포되여 엄중한취조를밧고 잇다는것은 긔보한바와갓거니와 지난사월 삼십일오전열한시에 신의주 지방법원초산지청(新義州地方法院楚山支廳)에서 아래와가튼판결을받엇다한다

金夢弼懲役六年罰金二十圓 李昌禹同六年罰金二十圓 申炳得同五年 元亨道同五年罰金二十圓 李龍芳同三年罰金二十圓 金觀封同三年 李昌寶同二年六個月 李昌九同二年六個月 元徽朔同二年六個月 安世祐無罪

木夫毒殺에서 離婚으로方向轉換

新女性의行進曲

◇今日京城法院離婚訟訴四件

이랑한구식혼맥이 살벌한 범창에도반영되어 리혼(離婚)정조침해(貞操侵害)위자료청구(慰藉料請求)등의분쟁이 더욱 처미하게나타나게되엿다

×

김복례(金福禮)라는녀자는그의남편안수동(安壽童)을 상대로

김규전(金奎全)은홍명복(洪命福)을리씨(李氏)는유진엽(劉震業)을김차녀(金次女)는 엄등렬(嚴登烈)을상대로리혼소송을제괴하야 사일오전오후 경성지방법원민사법정(京城地方法院民事法廷) 제일호법정에는네쌍의 리혼건(離婚建)이 전개되어 녯날의 원앙몽(鴛鴦夢)은 어되로사러젓든지 타매(唾罵)항변(抗辯)등으로 자긔들의 권리를주창하엿다

×

그러면 그들이그가티 법정에서 아니하면 아니될리유는 무엇이엇든가남편의학대!!유긔(遺棄)! 시부모의학대! 등등관에박은듯이 봉의부정한남편의 죄과를폭로하고 구도덕에 얼매인부자연스러운 결혼생활에서 해방을부르지즌것이다

재작년경성지방법원에서 취급한사건중에는 녀자의본부독살(本夫毒殺)사건이 사십건에달하엿스나 금년에와서는 본부독살의 사건을 보지못하고 봄의의경정인 영아살해(嬰兒殺害)가 간간히잇슴뿐으로 소극적비밀의 범죄를버리고 공공연히 부정한남편과 마음에업는 사나이는리혼하는것이 정당하다하야 모다민사문제(民事問題)로전환한것이 근대의 녀성들이라 경성지방법원민사부에는 금년내에 발서리혼소송이 백여건을 돌파하엿다한다

正義府員上告棄却

李濟宇死刑

황해도 수안군오동면(黃海道遂安郡梧桐面)에본적을두고 만주정의부(正義府)에가입하야 관헌의밀정살해와 자금모집 등으로 살인강탈등을 감행한 혐의로 검거사형을 밧고상고 하엿든 리제우(李濟宇)(三七)에대하야 고등법원이등(伊藤)검사는 사일상고기각의의견을구하엿다한다

◇訂正=五月一日附第三千七百十二號二面記事中『妙齡女生徒—癡漢에逢變』이란題下에中央保育學校敎師과同校小使라云云事實은錯誤이요某女校敎師임으로玆에訂正함

四人을亂刺

엽총사지들고나와위협

安岳에無道한日人

【安岳】 지난달이십구일오후오시경 황해도신천군북부면석당시(信川郡北部面石塘市)에서 과자상을 경영하는 강구우길(江口祐吉)(四[illegible])은 당지 주재소(駐在所)소사 박봉조(朴鳳祚)와 및그가족삼인을 함부로 구타하고 소방조조두(組頭)의 칼로 란자(亂刺)하야 중경상을 당하게한후 밤에는 엽총(獵銃)과 일본칼들을가지고 그집압능로 통행하는사람들까지 위협한 사실이 잇섯는데 그내용은 전긔강구란자가 동일천장절축하식(天長節祝賀式)연회(宴會)에서 술을마시고 또주재소수석순사 성행작(首席巡査星幸作)의집에서 다시 술을마시든중 전긔소사 봉조를식히여 자긔상점에가서 술을가저오라하얏는데 봉조는 강구의 안해가 술을 주지아니함으로 술을가저오지못하얏든바 강구는 심부름을 잘못하얏다고 봉조를 란타할때에 마츰봉조의 형봉의(鳳儀)(三二)가 와서 말리랴함으로 강구는차고잇든 조두(組頭)의칼로 봉의의외인편눈과 엽부리를찔너 즉석에 혼도케하고 두아들의참변당한것을듯고 흥분되여 달려간그아비의면상을 또칼로 써르고 그의어미유씨(劉氏)를 발길로가슴을 차서 너머처 허리를못쓰게하는등 란폭(亂暴)한행동을자행하고도 오히려 부족하야 총과칼등무긔로 동리사람들을외지위협하얏다 한다

남의電話가지고 七千餘圓을詐取

鍾路警察이逮捕

전화(電話)『브로카』 종로(鍾路)사정목 여문학(余文鶴)(四一)과 청진동 장석원(張錫達)(三[illegible])의량명은 공모하야 시내관수동(觀水洞)오십구번지 대금업자(貸金業者)권원[illegible]의 집고인 김원복(金原福)을 교묘하게 달래가지고 주인권원의 도장을 도적질하야 지난일월부터 사월까지 권원의명의에걸린 전화(電話)이십오개를 여러곳에 명의이전하야 약칠천여원의 대금을 편취하야 유흥(遊興)에사용해버린사실이 탄로되여 삼일오후아홉시경에 량명이 자긔집에서 종로서원(鍾路署員)에게 체포되엿다

岡田福田伊藤各博士로부터셀손博士證明

本劑는醫界에高貴한藥劑를多量으로含有함

說明書進呈 (全國藥店에서取次販賣함)

主効症狀 神經衰弱 히스데리 頭痛 頭重 逆上 眩暈 便秘 不眠 耳鳴 記憶減退 夢精 遺精

價藥 一週間一圓、二圓、三圓 (五圓、德用十圓)

東京市銀座西二丁目 大阪天王寺土塔町 中南定太郎藥房

皮膚、泌尿花柳病 醫學博士渡邊晋 京城黃金町入口日本生命樓 診療 十二時半外지及夕刻

印章紛失廣告 本人이使用하든隋圓形印章을紛失하엿기玆에廣告하나이다 茶屋町三十一番地 林景來

職業 事業・副業・最適月收入數百圓確實當分間特別急募希望者返信料急送 朝鮮沙里院 鮮一製藥本社

품질과型이새로운店 紳士服店 エント 京城長谷川町 電話本局一三六番

洋燈及口金 ホヤ投藥瓶 蠅取器 各種藥局裝 醫療化學用 硝子器製造 販賣電機器 具各種燈中 電燈電球直 輸入卸商

本工場에서當節인蠅取器(파리병)을特別廉賣하오니一次愛用하시기를바라나이다 (商報請求無代進呈)

朝鮮硝子製造所 本店 京城府昌信洞三六八番地 支店 咸南興南驛前 工場 京城黃金町七丁目五番地 電話光化門二四六七番 振替京城一〇二七九番

京義線沙里院驛前 山岡發動機沙里院出張所 李昌洙

發賣元 山岡發動機京城支店 京城一二三番地 電話長本局一〇〇三番

安全無缺의 各代理店名 南鮮 群山 渥美商會・江景 高島田商店・錦州山口商店 木浦 麻生作男商店 北鮮 咸興 松下商會・新北靑 鈴木景・雄基 代理店大募集

瑞光式 籾摺機 型錄進呈

오후셋도식 얌마- 發動機王

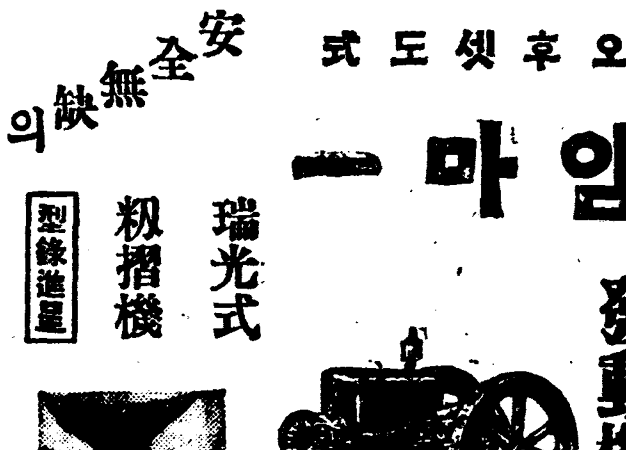

15, 20, 8, 6½, 5½, 4½, 3½, 2½, 1½馬

各方面으로 보아利益만흔 早生稻栽培 (一)

擔當記者

어느해 勿論하고 穀價가 秋期에第一高價임은 事實이證明하고잇다 그래서秋季에는一日이라도速히市場에내보내는것이利益이된다 그럿케된다면晚生種을栽培하느니보담多少收穫은적다하드라도早生種을栽培하야 市場에速히내는것이良策이되겟다 그뿐아니라二毛作으로麥作을栽培케되는때에水稻의成熟이느저麥播種適期를 일케되다 그러나早生種을栽培케된다면前記의缺點을一掃하야收量에莫大한影響이잇다 그리고昨秋來의米價暴落으로이것의對策의一로早生種의栽培가相當이有力者間에考慮되야잇슬뿐아니라實際農家가早生種의栽培에依하야有利하다는經驗을 어덧다는例도一二에쓰리지아니한다 그리고 早生種의栽培는 다만價格問題에만限하지안코實際問題로取扱할價値가充分이잇다

早生種이란것은 그程度가여러가지잇는데大別하야이것을(一)極端한早生種地方地方에서早生種이라고認定하는程度의것을栽培하는것과 두가지가잇다 그리고이것은特殊한것인데 一般的으로地方의產米의大勢를左右하는것은아니나後者는이것과反對로 地方經濟上에相當히큰影響을주는것이다

第一로 생각할것은 豐凶의安定을期키爲하야 農家는반드시早晚熟期를달니하는品種을適當히配分하야 栽培하는것이가장必要한일이다 朝鮮과가티氣候의變化가顯著하고 稻作期間이比較的짜른곳에는豐凶의差가激甚한것은當然한일임으로唯一의品種을選擇하야그것만을栽培하는것은危險이만타 多數農民의生活安定을圖하는것이 가장必要하다는點으로보아 조곰이라도 豐凶을安定케하는것이緊要하겟다 一般으로晚種일수록收量이만타는點으로晚種만을栽培한다면 秋季에早霜이라든지急激한氣候의變化를만나게된다면大打擊을밧게되는것은 昭和四年에 實例가證明하고잇다 그리고水利不安全한天水畓에서는 해에따러移植의遲延或은用水不足乃至旱魃로收量이만흔晚種이도리여收量이적고 그러치안튼다라도顯著히品質을損失하야 多數의不合格米를產出하는것가튼不運을보게된다

그리고 稻熱病의被害에對하야보면 天候如何에依하야어느해는 早生種이顯著히被害를밧고 어느해는晚種이被害가더만흔것가튼일이잇서品種의抵抗性의强弱以外에天候의影響이顯著하다 이것은多數한品種을年年比較栽培하고잇는試驗場等에서顯著히보는것이다 일즉부터水原農事試驗場技師永井威三郎氏는 稻熱病에强한品種과弱한品種과가 豐凶의安定率에어느程度의差異가잇는가를 長年間同一한品種을栽培하고잇는豐凶考照試驗成績을材料로한比를본다면 가령農林省農事試驗場農林試驗地의 例를보아 同一成熟期의것으로 强한것과弱한것은 二十六個年平均의玄米收量에서 해를따러減收量과 그回數와에依하야 平均一個年의減收基準額을算出하면 强한品種에比하야 弱한것은二割乃至三割이만타 이와가티豐凶의安定을期하야農家及農村이經營의基礎를確實케하기爲하야 또한大局으로보아 豐凶의安定은米價의激變을防止하는가장確實有力한手段이라는데 비치워各其地方에서 早晚熟期를달리하는適當品種을栽培할것이다

洞民全部를網羅 宜寧興風會組織

조직한후학교설립하고 색의장려금주단연실행

乏廢한農村에서活氣

【安岳】 황해도신천군노월면(信川郡蘆月面)의둔리의녕동(寧洞)민 삼십구명은동리유지 김명옥(金鳴鈺)김형건(金亨鍵)의 지도하에근검저축(勤儉貯蓄)악풍교정(惡風矯正)토목(土木)위생(衛生)등의게 발를도모하기위하야 지난일월십일에 의녕흥풍회(宜寧興風會)를조직하고 금주단연(禁酒斷煙)과 도박(賭博)을엄금하고 관혼상제(冠婚喪祭)비의절약 색의장려(色衣獎勵)등을실행하야 매우규모잇게 진행중이며 학교를설립하야 부근무산아동백여명을 모와가지고 교육에열중하며 매달월례회(月例會)를 개최하고 농촌진흥책(振興策)을강구토의하며 매년사월팔일을경로일(敬老日)로정하고 동내로십세이상된로인이잇는집에는 고기(肉)한근식을 배정(配呈)하야 경의(敬意)를표하며 미신타파(迷信打破)조혼폐지(早婚廢止)등 우리의생활을 보장(保障)함에 엄지못할 중요한조건(條件)이십여조를 제정하야 규약에위반하는자에게는 각각벌금(罰金)을 증수하기로되엿다는데총회(總會)는 매년삼월십일로 정하엿다하며 농한기(農閑期)마다 야학(夜學)을 개최하며신간서적(新刊書籍)신문잡지등을 구입하야문맹퇴치(文盲退治)와 계몽운동(啓蒙運動)에도주력한다는바그동리를가면남녀로 소간에틈틈 한사정외에는색의를입엇스며여러가지부업(副業)도만히장려되엿는데천진란만한학동들의활약하는모양등모든상황(狀況)으로보와서다른촌락에비하야 매우활기를띄웟스며 동민전부가 지도자의지시대로 회규를 존수하야일치한행동을함으로 장래에 모범적리상향(理想鄕)이 련상된다한다

雲山古市場 協組商開業

음사월일일부터

【雲山】 평북 운산군 고장시(平北雲山郡古場市)는산간벽촌으로 모든물화(物貨)를 고가로매입하여 일반은 유감으로생각하던바 류대연(劉大緣)손리제(孫利濟)량씨가 활동한결과 지금조합원은 오백여명의 조합원과 오백여원의 구금(口金)에달하여 오는음사월일일부터 렴가판매의상점을개시하리라한다

◆大同農民社理事會

【平壤】 대동군농민사(大同郡農民社)에서는 삼십일오후한시부터 평양부내 천도교당 (天道敎堂)에서 제삼회리사회를 소집하고 다음과가티 부서를결정하엿다한다

◇部署決定

機關部長吳龍能 部員任昌鎬 文世鎬 教育部長金明憲 部員金鶴瑞 組織部長金明鎬 部員金洙玉 經濟部長黃鍾寬 部員張鳳杰 經理部長康榮敦 部員吳錫能 李根燮 爭議部長高龍楨 部員金明鎬

◇討議事項

一、部旋部擴張의件

一、里農民社組織의件

販路에機軸를어든 江華織物의前途

帝國製麻會社와契約締結코 江華織物을外國市場外지出世케

【江華】 江華郡當局에서는三十餘年이라는悠久한歷史를가진江華織物이當局의指導와當業者의覺醒으로加速度의發達을告하야本郡河岾面一帶를中心으로七百餘戶의當業者가擧皆富裕한生活을營爲하며其製品은全鮮의坊坊谷谷에外지供給되여不遠한將來에는世界的市場에外지進出하리라고자못其前途를囑望하든江華織物이現下世界的恐慌의餘波로莫大한打擊을바더事業을繼續치못할當業者도만히잇서郡當局에서도그前途를憂慮하야各方面으로對策을講究하든바淸間부터帝國製麻會社와 교섭을거듭하야帝國製麻會社에서는織物原料를供給하야當業者는其原料供給을바더織物을製織하면會社에서그製織한織物一疋에對하야原料代를控除하고八十餘錢의利潤을못처買取하기로되여지난二十二日에正式契約締結되엿다는바當業者側에서는一戶에織物一疋은無難히製織할것임으로局面打開策이되겟다

數字朝鮮研究

產米增殖의利害

【十二】 青汀生

朝鮮의食糧問題

이計劃이 實現되야 八百萬石이增收된다면 果然그中五百萬石을能히 日本內地로移出하고도朝鮮內의米需要에 不足함이업슬가 이것을말하기前에爲先朝鮮米產額과 米消費量을보자 朝鮮米臺灣米를食物로하는 朝鮮人의居住地에잇서서는 平均一年十八斗의米가必要하다 그러나一年三百六十五日을 꼭三時로쌀밥만먹고지는사람은 極히적음으로一人當米消費量은 自然그以下로떠러지는것이니 朝鮮內日本人은거의全部가 米를常食하는터이로되 一人當米消費量은平均一石二斗인것을 보아도알것이다 萬若二千四十三萬七千二百十一人이나되는(國勢調查數字)朝鮮內朝鮮人이全部年一石二斗式米를 消費한다면二千九百二十四萬六千六百二十八石에 達할것이故로昨年과가튼空前의 大豐作一千九百萬石의米產으로서도 約一千萬石의不足을告하게될것이다 거기다가朝鮮內에居住하는 日本人五十二萬七千九百四人(國調數字)의米消費量六十三萬五千四百餘石을아에加하면 二千九百八十餘萬石이되는터이니平年度朝鮮米產額一千五百萬石에比하면約二倍나消費量이 不足하다여기다가 約五百萬石을또日本內地로 每年移出하는터인즉朝鮮米는그消費量에 엄청나게不足한것을 알수잇슬것이다 다음에揭載한 統計는무엇을말하는가

米의一人消費量表

年次	日本人 人數	日本人 米消費量	日本人 一人當米消費	朝鮮人(外國人合) 人數	朝鮮人 米消費量	朝鮮人 一人當消費
	人	石	合	人	石	合
明治四十四年	一七一、五四三	二〇五、八五二	一、二〇〇	一五、五二三、〇七三	九、六七三、四三三	六二四
大正一年	二一〇、六八九	二五三、八二七	一、二〇〇	一五、九六七、一七六	一〇、八〇一、九四四	六八九
同二年	二四三、七二九	二九二、四七五	一、二〇〇	一五、八二七、五〇五	一〇、二〇〇、一四〇	六四五
同三年	二七一、五九一	三三五、九〇九	一、二〇〇	一五、九八六、三七四	一〇、七九〇、一八三	六七五
同四年	二九一、二一七	三四九、四七〇	一、二〇〇	一六、一四六、七四〇	一一、四八五、五六三	七一一
同五年	三〇三、六五九	三六四、三九一	一、二〇〇	一六、三〇七、一〇二	一〇、六七五、四三六	六五五
同六年	三二〇、九三八	三八五、一二六	一、二〇〇	一六、四七〇、九一四	一〇、六七八、七一六	六四八
同七年	三三二、四五六	三九八、九四七	一、二〇〇	一六、六三六、五四一	一一、一七一、九三五	六七二
同八年	三三六、八七二	四〇四、二四六	一、二〇〇	一六、七二〇、一六〇	一一、九七六、一六三	七一六
同九年	三四六、六一九	四一五、九四三	一、二〇〇	一六、八〇二、二九〇	一〇、四九七、五九六	六三五
同十年	三四七、八四〇	四一七、四三〇	一、二〇〇	一六、九四一、一三九	一一、三二九、五三五	六六二
同十一年	三六七、六一八	四四一、一四二	一、二〇〇	一七、〇八五、三〇〇	一〇、六四六、三九七	六三三
同十二年	三八六、四九三	四六三、七九二	一、二〇〇	一七、二四〇、六六八	一一、〇一五、〇一六	六三九
同十三年	四〇三、〇一一	四八二、六一三	一、二〇〇	一七、四八一、九五二	一〇、三四一、一一四	五九二
同十四年	四一一、五九五	四九三、九一四	一、二〇〇	一七、六五六、五三一	九、〇四〇、三三〇	五一二
同十五年	四二四、七四〇	五〇九、六八八	一、二〇〇	一八、五九〇、七八六	九、六三三、四四八	五一八
昭和二年	四四二、三三六	五三〇、七九一	一、二〇〇	一八、六六一、五七四	九、四九五、四四五	五〇八
同三年	四五四、八八一	五四五、八五七	一、二〇〇	一八、六八二、八一七	九、八〇一、〇五一	五二五

(朝鮮昭和四年版『朝鮮の米』に)

以上統計에 依하면朝鮮人의實際一人當消費量은 五斗二升五合(昭和三年)으로서 日本人의不及하는 米消費量一石二斗에對하야 半額以下로 떠러진것을알수잇다 그리고보면朝鮮人은이不足한米量으로서 엇더케一年을 먹고사라가는가그들은田作穀物과 滿洲粟等을代用하다가 糊口를잇고살아가는터이며그남아代用할수업는 境遇에는 饑饉에當面하야草根木皮로써목숨을수어먹는 形便에 떠러지고만다(上揭한農民의 生活狀態參照)

端川農民組合 五個支部設置

【端川】 함남단천농민조합에서는 이미조직된구역에 지부를속속설치하려고 각처에서 설치총회(設置總會)를개최하려하엿스나경찰당국으로부터집회를금지함으로 부득이 집행위원장명의로임명설치하엿다는데최근설치된지부는다음과갓다한다

◇波道西區支部 區域 曾山下直節上直節鳳陽四個里 委員長 沈泰寬 委員沈相敎 金明九 沈永源 金珊洙 沈龍國外十人

◇波道東區支部 區域 松亭基亭銀湖文湖東湖內門外門七個里 委員長金陛允 委員金始律 朴性敏 李根迪 金相烈 嚴性燦 沈鍾河 金學順 李煥燮外八人

◇水下北區支部 區域 古城上龍浦內村滿德館賀谷 委員長 趙東煥 委員金慕弘 李明燮 金基浩外十五人

◇水下西區支部 區域 仁豐倉山上湊 委員長金東燮 委員金相弘 梁在明 許東俊外若干人

◇水下中區支部 區域 仲坪龍源股興 委員長金德咸 委員崔明男 沈澤鎬 趙炳赫 鄭元國外若干人

法律問答

【問】 一、甲이三年前에乙을連帶로丙에게서金六十圓을借用하고尙今返濟치못하온바丙이只今乙을相對로 法的手段을하오니乙은家屋도업고土地數筆이有하나數年前丁에게賣渡한것인바(但所有權은移轉치아니하얏슴)丙이此土地를差押한다면丁은此土地를차줄方途가업슬가요

二、只今甲의長子(二十二才)는某會社에從業하는바丙은甲의長子의月給을差押할수잇슴니外有하다면豫防策을下教하십시요 (咸州一讀者)

【答】 一、該土地가差押當하기前에乙로부터所有權移轉登記를受치아니하면빼앗기게됨니다

二、甲이死亡치아니하얏스면其長子에게對하야差押할수업슴니다

【問】 男便잇는甲이男便잇는乙의承諾도업시金若干을借用하얏는데期限經過로복元利金을還報치아니하는境遇에債權者는甲에게法定手續을할수잇슴니가또金錢貸付時에丙을保證人으로하고貸付하얏다하면保證人인丙에게는法定手續을할수잇슴니가 (開城G生)

【答】 甲에게請求할수잇고甲이支拂能力이업스면保證人에게請求할수잇소

【問】 乙丙兩人이同業中甲에게서乙의記名捺印으로借用證書를하고金錢을貸用한바其時丙은同業上關係로甲에게貸付하여주기를勸하엿든것이其後乙은突然行方不明으로逃走하엿는바甲은丙에게其金額을請求할수가잇슴니까그리고甲은丙을相對로詐欺罪로告訴를提起하엿는바果然法律上으로如此犯罪가成立되는지요(長津알고십흔生)

【答】 丙에게請求못하며詐欺罪도成立되지안슴니다

【問】 貴報法律欄에(協議離婚)上滿二十五歲以上者는父母의同意는一方(夫側)만도可한줄로記載한것이잇섯는데第三千六百九十八號三面法律欄에는雙方의父母同意를要한다하얏스니前者는全然無効力한것입니外

【答】 滿二十五歲된夫婦는父母同意가업서도조흠니다 (前般疑答은誤植인지도모름니다)

【問】 商錄商店名又는商品全體를乙에게引繼하엿는데如何한法律上手續과契約을하여야甲에게責任을免하게하겟슴닛가(一讀者)

【答】 營業讓渡契約을하시고商店及商品에對한過去將來의責任을免한다는契約으로條件을付하시요

(以上辯護士李仁氏答)

東洋第一

花王石鹸

화 왕 비 누

品質本位

000469

비누가쓸수록
가지가지조흔品
質도조아짐

嬰兒의젓살에도부드
럽게잘니는花王은健
康한皮膚를養하는隨
一의石鹸이요

品質이조아쓸수록쓸
맛이爽快함과

쓴다음의淸新함은花
王만이가진獨步의天
地임니다

純粹度 99.4%
正價 一個拾錢

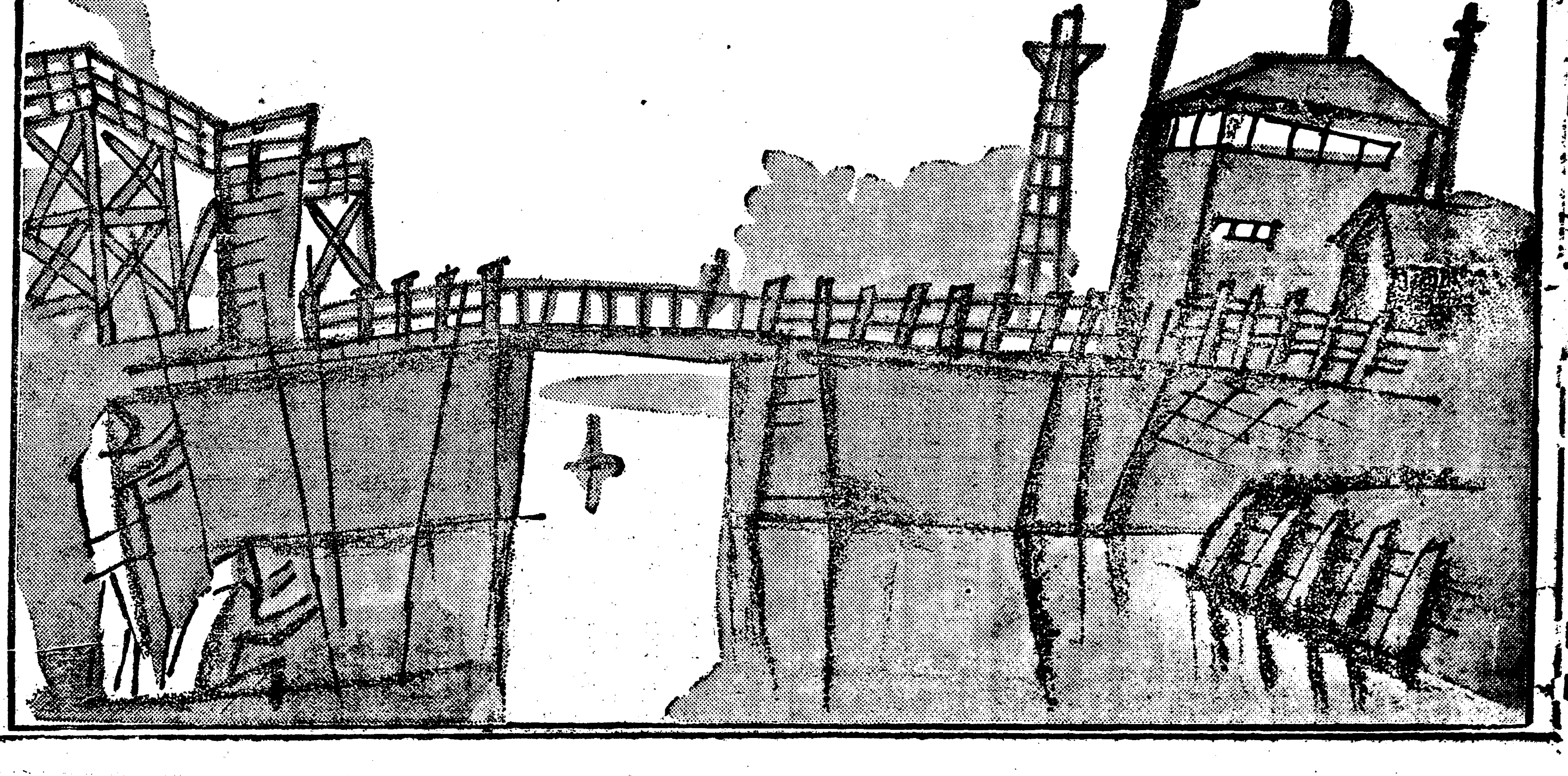

印章紛失廣告

本人今四月二十三日於洪城市場圓形角印章二個紛失而從前別無去來矣今後亦勿爲見詐敬要

洪城郡龜項面內靚里 趙善行白

● 엇던家庭에도노ー신업스면안됨

精神勞動을하는主人에게◇頭痛나는夫人에게◇試驗前學生에도

머리산란해질때에

ノーシン 노ー신

엇쨋던家庭에업서서는안된다◇노ー신은森田博士推奬의頭痛即効藥으로먹으면곳머리가시원하고

快해지는것은무엇보다도證據곳服用하라 ●

優良製品으로名古屋商工會議所에서推奬된吉川商店의 高級內外メリヤス 一般雜貨……貴店頭를繁榮케할絕對優秀製品!!

春夏商品總攬하엿스니 速히仕入을빈다

●名古屋商品仕入은第一信用잇는弊店에注文함으로解決!

●直接製造販賣함으로中間利益을째앗기지안이함니다

●갑이싸고品質의優良은論보담證據에잇슴니다

누구든지먼저商報를請求해주시오

吉川商報無料送呈

吉川商店

名古屋市中區鐵砲町三丁目

代表電話 中③一七四五番

資本金 四百萬圓也

積立金 七拾參萬圓也

京城府南大門通一丁目一番地

株式會社 東一銀行

電話長光化門三五〇番 振替口座京城五五八番

支店所在地 南大門、東大門、西大門、寬勳洞、江景、群山、元山、咸興、金化、天安、禮山、安城、長湖院、洪城、大川、廣川

學藝

한글「、」와「ㅣ」의 소리를밝힘……(四)

東京 金碩坤

(3) 나의셋재 리유에대하야 글시꼴이 각내틀의리치에맛게되엿는지 의심스럽나 하시는이가잇으나 우리글씨는 자연히발달된 글씨가아니라 어느한사람이 일부로 생각해낸것입으로 어일걸(原理)아래서만들엇슬것이오 위선 왕소리를보드래도 꼴에맛게 되엿으니 곧

소리 갈래	혀컨이 되는글씨	ㅎ소리가 거듭한소리	숨이코로 나혀뒤으로 빠지어나는소리
牙音	ㄱ	ㅋ	ㆁ
舌音	ㄷ	ㅌ	ㄴ
脣音	ㅂ	ㅍ	ㅁ
齒音	ㅈ	ㅊ	ㅅ
喉音	ㆆ	ㅎ	ㅇ
半舌音	ㄹ		
半齒音	ㅿ		

이와같이 혀컨이 되는소리에「ㅎ」가거듭하야 나는소리에는한획을더하고 혀컨이되는소리에서 숨이코로나 혀옆으로 빠지어나는 소리는 한획을 덜어서 만들으시엇으니 홀소리도무슨밑꼴아래에서만 들으시엇슬것은 능히짐작할수 잇는것이로다(왕소리의리컨이되는 글씨꼴과 소리내틀의꼴과의 관계에대해서는 이다음기회에 말하고저한다) 다시 홀소리에돌아오아 말을하건대「ㅡ」획은「ㅏㅓ」로보아서 입을벌리어내는소리에 쓰이고「ㅣ」획은「ㅗㅜ」로보아서 입을오무리어 내는소리에 쓰이엇다 여기에 또의심하시는이가잇으니 어찌해서 하필「ㅏㅓ」를 한덩이로「ㅗㅜ」를 한덩이로하야 가르느냐는것이로다 그러나「ㅏㅓ」는 입을벌리어 소리냄은 참(事實)이오「ㅗㅜ」는 입을오무리어 소리냄도 참이데「ㅏㅓ」에잇어서는「ㅡ」획이 서로닮고「ㅗㅜ」에잇어서는「ㅣ」획이 서로닮은것도참이로다 이를터면 개와소와범은 각각그꼴이 다르되 다같이 짐승이라 두루부르고 감나무와 버드나무와 소나무는각각그꼴이 다르되 다같이 나무라 두루부름은 그닮음성(類性)을 표준삼아 한가지갈래로 나누어부름이니 곡이와같은 라

(4) 넷재리유에 대하야 훈민정음의 홀소리차례가「ㆍ ㅡ ㅣ ㅗ ㅏ ㅜ ㅓ ㅛ ㅑ ㅠ ㅕ」이러하니 소리점으로 나누엇나니 는것보다도 획의간단함을 따라 나누엇는지도 모르나는것이다 이것은 한가지리치가 없는바는아니나 훈민정음의 왕소리차례를보건대 곧

ㄱ=ㄱ ㅋ=ㄱ에한획을더함 ㆁ=ㄱ에서한획을덜음 } 牙音
ㄷ=ㄷ ㅌ=ㄷ에한획을더함 ㄴ=ㄷ에서한획을덜음 } 舌音
ㅂ=ㅂ ㅍ=ㅂ에한획을더함 ㅁ=ㅂ에서한획을덜음 } 脣音
ㅈ=ㅈ ㅊ=ㅈ에한획을더함 ㅅ=ㅈ에서한획을덜음 } 齒音
ㆆ=ㆆ ㅎ=ㆆ에한획을더함 ㅇ=ㆆ에서한획을덜음 } 喉音
ㄹ=半舌音(그꼴이舌音에닮음)
ㅿ=半齒音(그꼴이齒音에닮음)

이와같이 소리내틀의 갈래대로 나뉘고같은내틀에서나는소리들은 처음에 혀컨되는소리에「ㅎ」소리가 거듭하야나는소리 나좋에 혀컨되는소리에서 숨이코로나 혀옆으로 빠지어나는소리의 차례대로 나뉘엇거늘 어찌왕소리에잇어서는 소리들보살피고 홀소리에잇어서는 보살피지아니하야 획으로써 나누엇슬리가 업슬것이로다

다섯재매 한글「ㆍ」는아래「ㅏ」라는데대하야 「ㆍ」를 세상사람들은 아래「ㅏ」라 부르나 한글은 어느한사람이 생각해낸 소리글씨 매한가지소리를 두가지글씨로 날아내엇슬리가 만무할뿐더러 예컨에「ㆍ」로쓰인 우리말은「ㅏ」로 소리를내어 뜻이통하지안는바 아니나「ㅏ」로만 내는것도 아니며 뻔반아니라 어느말은「ㅏ」로소리를내면 알어듣기어려운말도 잇나니 이를터면「공을」을「공알」이라고 소리를낸다면 공의알날(豆粒)이라고 잘못알어듣기 쉽는때위니라 그럼으로「ㆍ」는「ㅏ」소리가 아니오 어느다른소리임을알지니라

◇―인되쓰河의沐浴齋戒―印度敎徒는巡禮들일여에이「간되쓰河」에서 沐浴齋戒하는것이니 風土味에豊富한光景이다

法學上의 結婚觀(六)

◇…結婚制度의變遷

金埈源

(二)年齡―婚姻의適齡에對하야는 風土氣候男女의身體發育程度를標準으로 一定하지못하나 普通成年齡에比하야低下되는傾向이不無하다 이는婚姻의適齡과 肉性의發達과의사히를 너무距離를멀게하면 人慾上으로衝動되는私通과姦淫한 風紀가生하야 社會生活上의風에 害惡이돌이어發生될危險이 업지안흠으로 婚姻年齡을 成年齡보다 적게標準을 잡게되는바이다 在來의朝鮮慣習을 歷史的으로考察하건대 經國大典禮典婚嫁의條에「男子年十五女子十四方許婚嫁(子女年滿十三歲議婚)若兩家父母中一人有宿疾或年滿五十而子女年十二以上者告官婚嫁」라하얏섯스나 開國五百三年六月義案許婚年齡을定하는件에「男子早婚函宜嚴禁男子二十歲女子十六歲以後始許嫁娶」라規定하얏섯스며 更히隆熙元年八月에 至하야「詔曰人生三十而有室二十而嫁는 古昔三代盛法이어늘 輓近早婚의弊가國民의病源이 莫甚故로年前禁令이有하되 迄未實施하니 豈非有司之過리오 今에維新의秋를際하야 風俗을改良함이最是急務라不容不參古酌今하야男滿十七女年滿十五已上으로始許嫁娶하야愼遵無違케하라」하엿스니早婚의弊習을未免하얏섯든바이다 現行法律은 男子는滿十七歲 女子는滿十五歲에至하지안흐면 婚姻을이르지못하도록 規定되야잇는바이다 그러면婚姻年齡의最高限은 規定이업슴으로 如何한高齡者라도 何等婚姻의障害는 아니될것이며 따라서男女間의年齡에 大端한差異가잇다할지라도 法律上無妨할것이다

(三)重婚이아니될것을要함―現行의婚姻은勿論 過去의朝鮮慣習도 一男一女의夫婦的結合을原則으로한바 重婚者의結婚을 法律이許치아니하는터이다 或妾을帶同한者를볼에는 一夫數妻를容認한것가튼感도잇스나 妾의存在는 今日法律은 全然存在를不認한다 萬一 重婚을敢行하는者잇다면 이는刑法上重婚罪의處罰을 當하는것이다

(四)再婚―女子는 前婚의解消又는取消한날로부터 六個月을經過한後가아니면 再婚함을不得한다고 民法上規定이되야잇다 이는再婚後에出生한子息이 前男便의子息인가 或은後男便의子息인가를 血統의混亂을 防止할目的으로 分明히區別하도록하기爲하야 前婚의解消又는取消後에 即時再婚을不許한것이다 이에따러서 女子가前婚의解消又는取消前에 懷胎한境遇에는 分娩後는何時라도再婚할수잇는것이다 此에對하야는 朝鮮은慣習이有하니 男子로서는蓄妾의弊習이남아잇섯슴으로도 再婚의事例가 比較的만치안핫스나 女子에게는 李朝世宗에부터 再嫁를禁하얏스며 開國五百三年六月의議案에「寡女再嫁無論貴賤任其自由事」리 規定하야 爾來로女子에게 再婚을 許하얏섯스나 오날까지도 中流以上의朝鮮人으로서는 斷然코再嫁를하지아니하는바 이는朝鮮의古來로부터因習的인 女子의貞操觀念에서起因한 美風이라할수잇다

再婚의期間經過를必要하다한것은 經國大典禮典婚嫁의條에「士大夫妻亡者三年後改娶若因父母之命或年過四十無子者許期年後改娶」라하얏잇스나 慣習上確然히定하얏잇지는아니한듯하다

(五)相姦者는婚姻함을不得함―姦通에因하야 離婚又는刑의宣告를受한者는 相姦者와婚姻을 못하는것이다 姦通은 犯罪이며 離婚의原因이되는것이다 그러함으로離婚의裁判을밧거나 또는姦通罪로 刑罰을밧엇슬에도 不顧하고 相姦者와婚姻을할수잇다하면 法律이姦通을獸容함이되며 風敎上害惡이頗大할것이다 開明한今日에잇서서 或은 姦夫와共謀하야本夫를殺害하는 罪惡을 犯行하는者도잇슴은 往往히 裁判所法廷에나타나는바 한悅態다할수잇슬것이다

相姦者와의婚姻에對한 朝鮮의慣習은 大明律刑律犯姦條에「姦婦從夫嫁賣 若媒合容止通姦者聽從嫁賣與姦夫者姦夫本夫各杖八十婦人離異歸宗財物入官」이라하얏스며 刑法大全第五百五十八條에는「姦婦는從夫嫁出하되其夫가願留하는者는聽하고 姦夫에게仍嫁한者는姦夫와同罪하되受財하야 媒매이重한者는第六百三十一條坐贓律에依하고 姦夫와離異할이라」規定하얏슴으로써 相姦者間의結婚을許하지아니하얏든것이라하겟다

朝鮮歷史奇譚 良媒의受福(88)

萬壑山人 遠

김익(金熤)은 정종녀왕(正宗大王) 때정승이다 소시에과거는못하고 남행으로광릉(光陵)참봉이되엇섯는데 이웃마을에조(趙)총각이란자가 잇서서매양돌나부룰 도적질하다가여러번들키엇다 하로는조총각이또듁직이에게 붓들리어잡혀와서불기를낫게되엇는데 김익은그모양의상스럽지안흠을보고 네가누구냐하고물엇다 총각은『거는정암(靜庵)후손이오 휜이은아니온데 어려서선친을여의고 자친만모시고잇는데 우리누님과 저가어머니를봉양하기에 아조구차하야 날마다나무를팔아호구하기로 이처럼여러번죄에 범한것이오니 별을바다도 원통한생각이 업습니다』고 애원스럽게 대답한다 김익은총각의말을듯고 불상이생각하야 네나이는얼마나고 물엇드니 총각은 이십삼세라고 대답하얏다 김익은너의누의는 몃살이냐고 또물엇다 총각은『지금 스물아홉살인데 가난하야혼인을못하고 날마다길삼하야 늙은자친을봉양합니다』고대답한다 김익은며옥 불상히생각하야 불기치지안코노와보내니 조총각은무한치사하고 돌아가후 김익은각금먹을것을보내어 조총각의어머니를 봉양케하얏다 그리자안동사는 김참봉이란이가 파혼참봉으로 오고 김익은장차갈려가게되엇자이다 안동김참봉은 유명한부자이다 김익은 새로온김참봉에게『당신의집이 부자라는데 무슨까닭으로 계지에고생을하며 번번치안흔참봉을하야 구속을밧느냐』고물엇다 안동김참봉은『나도파로운솔을 모르는것은아니외다 다만나이가오십이갓갑도록 자식하나를두지못하고 또상처를하야 오랑凉한회포로 견듸다못하야바람이나 쏘이려고왓소』하고대답한다 김익은『이근처에 파년한 규수가잇서대단현숙하다하고 한번그암의후손이라하니 그대는 그리로재취하슈』하고권하얏다 안동김참봉은 그규수의나이가 얼마라든가요 뭇는다 김익은 나이는스물아홉이고 날마다 질삼하야 그의어머니를 봉양한다오하고 대답하얏다 안동김참봉은 나이가넘우 파년햇수하며 다시그규수의현숙한것은 엇지아오 뭇는다 김익은 이동리사람들이 모다칭찬하기로알앗소 하얏드니 안동김참봉은 의향이잇서한다 김익은 조총각을불러노코 여긔안즌김참봉이 너의누님에게 통혼한다고일럿다 조총각은 자친에게알외어봐야알겟습니다 하고 집에 갓다오드니『자친에서는 패락을하시나 누님이질겨안습니다』고 대답한다 김익은너의누님은 무슨까닭으로 질겨하지안는냐고 물엇드니 조총각은『누님의말이 나는 벌서 예물넘것스니 집에잇서 어머니나봉양하고 너나우선 장가들라고합니다』고하얏다 안동김참봉은 이말을듯고 김익에게 그규수의이말만드려도 그의현숙한것을알수잇스니 당신은 나를위하야 힘쓰슈하며 조른다 김익은그저부터 매파를노하 여러차례나권하얏드니 그제서 그색씨가 허락하얏다 안동김참봉은 어려운집과 혼인을정하고 먼저선폐(先幣)를 만히보내여혼수를상만케하고 택일하야장가든후에 광두참봉을 사양하고 그장모와 처남을모조리데리고 안동으로 나려간후에는 김익과소식이 끈치어 서로엇되던지 모르기를여러해하얏다

메-데-의 歷史的意義(完)

野牛

◇獨逸의메-데- 一九一六年五月一日 即世界大戰爭의 開戰後 第二回메-데-에『칼·리-브크레트』(一九一九年一月十五日에『로사·룩센불그』와가티虐殺된칼·)는 戰爭에反對하는演說하엿다 數萬勞働群衆의압헤서 그는帝國主義의戰爭을暴露하야서 無産階級으로서帝國主義戰爭에 參加하는것이 無意味함을 熱辯하는中에 憲兵에게逮捕되야 軍法會議에서 叛逆罪라는罪名下에 四個年의懲役을바덧다

×

◇日本의메-데- 一九二〇年에至하기까지의 日本의메-데-運動은 全혀小數勞動者와 社會主義者의小集會에不過하엿다 그러나 이해(一九二〇年)五月一日에서야 비로소勞働團體와 社會主義思想團體의會員約五千人이 東京上野公園廣場에 集合하야서 第一回의메-데-를紀念하엿다 그래서彼等은 如左한宣言과決議를하엿다

吾人은 오날이야 비로소日本最初의勞働祭를 擧行한다 勞働者의自覺 訓練 團結을表現하는祝祭인고로 이祝祭의歡喜는 오직勞働者만이萬國의勞働者와共히 勞働者階級解放과人類의自由를 絕叫한다

吾人은 我國最初의勞働祭에잇서 現下我國勞働者階級이 三個의要求를發表한다 第一 治安警察法 第十七條의撤廢 第二 失業의防止 第三 最低賃銀法의設定等이다 將次恐慌이 올며마다 뿌르조아의破綻이 相繼하야 勞働者가不合理한犧牲을하게될것이다 恐慌은資本主義經濟組織의一大時徵이다 吾人은 이餘波가 吾人에게밋치는것을 所敢히防禦되지아니하면아니된다

◇決議
一、吾人은 ××治安警察法第十七條의撤廢를要求하자!
一、吾人은恐慌이올때마다 失業防止를要求하자!
一、吾人은人間으로서의生活을 保證할만한 最低賃銀法의設定을要求하자!

이와가튼 宣言과 決議를한 後에는 八時間制의要求 西伯利亞即時撤兵 公費敎育의實現 言論自由의要求等을決議하고 勞働歌를부르면서示威行列을 擧行하엿다 그래서 警察官隊와의 小衝突이 잇섯다

×

이後부터毎年五月一日마다日本各都市와 各工場에서 메-데-運動이實行되엿는데 一九二一年에는東京 大阪 神戶를通하야 參加한勞働者의數가約萬人이요 標語로써 八時間勞働制의即時實施 最低賃銀의確立 兵役制度의革新(東京) 吾等은急速히治安警察法第十七條의撤廢를期함 吾等은 産業管理權을 獲得하기를期함 吾等은八時間勞働及最低賃銀制의即時實施를期함 吾等은 團體交涉權의確認을期함(大阪) 失業의防止 最低賃銀의確立同盟罷業權의確立(神戶)等을決定하엿다 一九二二年에는 東京 大阪 神戶 京都 八幡 因島 和歌山 足尾 尾ケ崎 名古屋 高松 岡山等을通하야 參加勞働者數가約三萬人이요 標語(前年과 가튼것은略)는 勞農露西亞의承認 生存權確立 我等은現代資本主義制度下에서·獨立된內閣의存立을 反對함 請負業制度의全廢를決定하엿다 一九二三年에는 前年에업든 橫濱 野田 堺 廣島 敦賀 金澤等地를合하야 參加勞働者數가 約三萬五千人(禁止된곳이 잇는고로)이요 標語는 生産權의獲得 ××× ×× 仲仕鑑札의撤廢 日露通商開始 萬國의勞働者여團結하자 土地의社會化 聯合國對獨賠償의撤棄 勞働者는一齊히 休業하자當日에勞働者는 門前에××를날지

朝鮮에만잇는 大正八年制令의 ××等이잇다 이와가티 日本의메-데-運動은 쉬지아니하고毎年擧行되여왓다

×

◇朝鮮의메-데- 朝鮮에서는 言論 集會의自由가너무도업는고로 메-데-를紀念하려는各地의無産團體의 努力은 만허왓스나 毎年마다 水泡에도라가고 小集會(自己團體會員만의屋內集會)가잇슬뿐이엇다 數年前(아마一九二二年頃)에메-데-對한 公開講演(엇든演士가『메-데-는勞働』이요『데-』는勞祭』라고 解釋하엿다는過話들은 그公開講演인듯)이 한번잇슬뿐이엇다 支那아니하고 紀念하려고하엿스나 別로 擧行해보지못하여왓나니

×

이와가티 메-데-는 一八八〇年에 비로소米國에서始作되야 至今까지 約四十餘年間의오랜歷史를가저온만큼 各國勞働階級이 毎年마다 決定하여오는 標語의具體化하여오는것을보면各國勞働階級의意識이 얼마나具體化하여오며 意識化하여오며 또××化하여오는것을 알수잇스며 따라서 年年히發生하여오는 當面의新問題를 解決키爲하야 團結하며 絕叫하는것을 알수잇다―【끗】

우리『어린이』들의 前途

~『어린이날』을보내면서~

곽명거사

나는 우리어린이들의前途를생각할때마다 깃거운듯갑갑을 이기지못합는 決斷코漠然히「實年有望」이라는지『前途洋洋』이라는지등 既慣의熟語에다가그基礎를 두어서 그러함은아니고서 실상으로 今後우리어린이들의 所處時境은 우리成長者들의 그것과는 判然不同한에 그進路의順調的으로 展開될事는 자못의심할餘地도 업슴으로써함이니 엇지하야그런고하니 그들의腦膜에는 支那文化의傳統的印象이 켜켜잇슬수업슴으로요 그들의心意에는 班常又는四色偏黨의 殺人的差別觀念이 남아잇슬수업슴으로요 그들의四肢에는 活潑한運動術이 떠러커나갈수업슬터임으로요 그들의結婚生涯는 아모리일직되여도 十二三歲頃에는 實現不能임으로요 그들의知識은 新世紀의新興事實만이 그主脹을 지을터임으로요 그들은荷且한安協과 過度한讓恭과를 斷然排斥할터임으로요 그들의相對者는 全世界的으로또亦是그들의同格又는同感者들일터임―等 日月보다도 昭然한各理由로서이다 이預想을더욱이確保堅障키爲하야 果然一大의吉兆가 뵈여오니 그것은 卽우리어린이들의 相貌體格等이 漸漸우리陳人들의그것보다 매우훌륭하게 되여오는그것이다 그러하나 그들의前途가果然順風掛帆의勢로 進拓되야가자함에는 爲先吾儕父兄階級者間에서 注意할若干의件事가不無하니 卽ㅡ激勵는못할망정 阻碍는하지마라야하겟다 此는는하지안는代에暗示는開斷업시주어야하겟다 孝誠을强要치는아는同時에 早起早寢과美風을提誘하여야하겟다 良書美讚과潔服好食(美食은아니다)을供給하여야하겟다 그리고서 漸次그들에게 溫突生活을 廢止하야주어야하겟다 酒草吸食의惡習을 防止하여야하겟다 砂糖加入의諸飮食物을 家庭에서 徹底的으로 全廢하여야하겟다(溫突砂糖의關說은 五月號靑年에詳說) 그리고 要件中에도 要件으로 우리自身을부러『어린이』氣分으로 生活하기를 努力할것이다 다시말하면 우리朝鮮人은 全的으로한번童稚化하지아니하면 아니되겟다 함이다 地上天國의門은 어린이손에依하야 비로소열릴것이다

失母哀

卞榮晚

一
寒暑를 모르셔라 고이계심 깃사오나
기댈곳 여힌이몸 갈사록 허전코야
萬物이 다回生하되 母子永別 잇고나

二
枕邊에 遺囑되서 晨夕承顔될듯하자
音息이 寂然해라 우리님 참가싯서
눈감고 想像할사록 그일아득 하고나

三
나날이 쉬브다만 사라갈낫 淡淡해라
無人 曠野차커 마음엣 울고푸여
이後의 立身揚名이 무삼孝道 이리오

한글質疑

問 退=물 解=풀 懸=달 異=닮 過=놀 呼=불 疾=빨
이것이 다 옳습니까 慈恩島 한글研究生

答 이말들을 語根을 찾아쓰자면
退=물어=물러
解=그르
懸=날
異=나르
遊=놀
驚=놀라
呼=부르
疾=빠르

이러할것입니다 그러한데 그르 다르 부르 빠르 들과같이 알에 르字가 붙은動詞는 그알에『아』나『어』를 토로달때에는『르』에서母音『ㅡ』를숄이고『ㄹ』소리하나를 더내게되는 習慣이있음으로도 닮어준다 닮아서못쓰겟다 붙어오나라 빨아서시원하다 그러나 普通境遇에는 그르다 그르면 다르다 다르면 부르다 부르면 빠르다 빠르면 이렇게 쓸것입니다 그리고 懸과 遊와 驚들은 어느境遇에든지 그냥『날』『놀』『놀라』로 씀

장지영

問 하없이 슬것입니다 忙은 밥비? 밥이? 바쁘?
慈恩島 한글研究生

【答】 忙은『밟브』가 語根으로 形容詞이요 이를 副詞도 고쳐쓸때에는『이』를 붙이어『밟비』가 되여야 옳을것입니다

問 現改正普通學校朝鮮語讀本에 잇소(有) 하엿가 조은만이엇더케 흘너간다 부쳣다(貼)等을 있오 하니까 좋은많이 어떻게 (중발힘이없어진것) 좋어간다 붙엇다로 쓰지아니한理由
順大 問生

答 우리가 생각하는바로는있소 하니까 좋은 많이어떻게 좋어간다 붙였다 이와같이 쓰이좋겟다고 합니다 이와 讀本에 그와같이씀 理由는 자세히 알수없음으로 대답을못합니다

新刊紹介

◇批判(創刊號)朝鮮의世界的地位 英印協定의意義 批判의批判 蔣介石과胡漢民 植民地設定의理論과實際 新幹會解消對論『메-데-이』 世界恐慌 判例로본保安法과制令七號 崔麟論等 定價二十錢 發行所京城花洞七七ノ五 批判社 振替京城一五九〇二

◇大衆時代(日文五月號) 定價二十錢 發行所東京千駄ケ谷原宿三〇五 大衆時代社 振替東京五五八六四番

戲曲 卓文君 (6)

三景

中國 郭沫若 作
梁白華 譯

文 어떠케잘왓는지요 그래서 숑장히가보와서요

卓 그러케잘라? 하지만 其實은비렁뱅이文士의 感傷的長技다 賣文賣藝에지내지못해 커히들이 거문고를뜻는거나 詩를짓는거나모도가 똑비렁뱅들이 집집마다 다나면서「門前에서」장打鈴 부르는것이나맛찬가지니라

弟 아버지 그럼아버지는왜그런비렁뱅이가튼사람을 부르셔서대접을하셔요?

卓 그럼날하지 허허 너는其不知새나구 떠러운물건이지 그런데만일 上監님의오줌이면 말이다 떠렵다고하면 그것은大逆不道야 設使上監님이 우리들더러 오줌을먹으라하시면 天恩을罔大하게생각하고 마치龍肝鳳膽을먹는것과 맛찬가지란다 司馬相如는비렁뱅이文士야 장打鈴부르는 비렁뱅이가튼놈이야 내가請하는者는王縣令의친구니까 請하는것이야 비렁뱅이文士를請하는것은아니야 내가請하는것은 卽縣令의친구야 마치 上監님의오줌은 바다가지고 榮光으로아는것과 맛찬가지야 決코오줌을먹는것이아니야 龍肝鳳膽을먹는것이야 허 허 허 허……

弟 아버지그러면 上監님의똥을 잡숴보셧서요?

卓 허 허 허警喩로그럿란날이다

文 아버님께서 그러케말슴하셔도그양반이 오실는지 안오실는지몰라요 드른니까王縣令이차커가도 그양반은病을욕하고 벼벼맛나보지를안하는일이 잇다는데요

卓 안오기로 겁나느냐! 오지안흐면 개줄밥이더만하남겟지

文 아버님의하시는말슴은 넘우過하서요!

卓 왜過해?켜가 縣令을업수히여기는것은 또더먹을것이업스니까그리는게지 우리돈잇는사람이야 저들어붓드러들지안흘가 웨집이냐?

文 아버님은돈을넘우 重하게아서요!

卓 돈이所重하지안탄말이냐? 이세상에돈이업고서야 될만가지할수잇는줄아니?위로는 天子王公으로부터 알에로는 蒼頭走卒에이르기까지 모다 우리들논가진사람의 종립감이란말이다 한그릇밥으로韓信淮陰侯도살리고 다섯마리羊의가죽으로 秦나라宰相을 살수도잇는것이니 케아모리 英雄豪傑 志士仁人이라도돈을떠나서는목숨이업는것이야

文 그양반이오셧스면 그러케 조흔일이업는데요 아버님커는이런생각을하는데요 커요커는이뼈까지 아즉先生을어더서 배와본이입스니요반월司馬相如氏가 오시거든우리집에머물게하구요 자근애와함께거문고를 배웟스면켝으나幸福이겟서요

卓 幸福?너참 야릇한소리다한나! 너는나히가젊고 또寡婦의몸이요 비동생도次次식집갈나회의處女인데 그게될말이냐? 그게될말이야?

文 못해요?

卓 못한다! 絕對로못한다!

文 돈만잇스면 무어든지못할것이업다면서 여?

卓 허허……그놈참 聽明하다!그놈의 오금박아못는말에는 나도 對答할수가입는걸그런데너는 亦是세상物情을모르는놈이야 너는이세상에돈가리 貴한것이업는줄을알지마는實은 이돈과가티貴한것이 또하나잇는것을 몰라

弟 그건 뭐에요?

卓 名譽란것이야!돈은 어름을 살수잇고 이름은 또돈이 될수잇는거야 人生은니른것이아니야 단지이름과利로엿거노흔줄기五色줄에지내지못하는것이야! 허허!

文 아버님 그러케아이들훗가르치시면 못씀닙니다

卓 어 네가이나를 가르친다!그러케가르커서못쓰면 어떠케가르친노?

(秦,『가홈』으로부터登場)

秦 령감마님 齊甸영감과王영감이 오셧습니다

卓 (일어나서)司馬先生은?

(文君은弟를데리고退場)

秦 아즉 아니오셧습니다

卓 뒤人門으로가서 얼른옵시사고하여라

秦 아까도 재축을하얏습니다

卓 또가서어서 옵시사고역주어라!

秦 (쪽문으로들어가 登場으로말여서진다)

(卓王孫이 옷매무시를고치고 室外로나아가 올門外지나아가서맛는다 程鄭과王吉두사람이 談笑하면서外廂으로부러登場)

程 「有淸어든弟子服其勞」라고 卓翁께서主宴을모시고가려왓소이다 허허허……

(세사람이 서로揖을한다)

王 卓公 司馬長卿은 아즉아니왓나요?

卓 비 民이지금막下人으로請하려보냇습니다

王 어 오놀은그사람이와야賽致가잇슬테인데

卓 그럿습니다

(세사람이 客堂으로들어온다)

王 (문득 거문고를보고)이소은참副致롭시요 소에音律을 아시는줄은 족늠도몰랏소이다

卓 아니올시다 民으로辭이예對해서는 잘노릅니다 이것은딸애文君의것이올습니다

三代 (112)

廉想涉 作
安夕影 畫

가는이 (三)

아츰후에 상훈이가 문안을 드렷다 령감이 누은뒤로 아츰저녁 문안만은 신통이도 궐하지안는다 요새라고 괴롤쓰는것은아니나 경애를 맛난이후로 벌서 반달싹시나 거진매일징처다 그래도 나가서잔일은 요새로어제가 처음이다 어제 황복당에서 경애를 또차가는수도업고 녀자들을 데려다주는수밧게업서 택씨로배당집에를 또갓든것이다 가서는 느러커부렷든것이다 의경이를 그리로 마친것은 단순히 이것에대한 궁금증도잇섯지만 당자를낫나보고 조토록달래서 예어버릴 이야기도하석혀주엇스면 조흘 말눈치나 상훈이는 그럼후미까지는업다 예물서 공부를식혀노흐면 그때는 무슨핑게를 대고서든지 빼커다란날것이니 말하자면당자나 자긔를위한다느니보다도 장래남편될 엇떤놈의 존일을해주는셈이니까 신혼것이다 그런타고 데려다가 살림을하기도실타 정식결혼을 하자는것도 머리ㅅ살날흔 노릇이지만 매당집가튼데서 만나본계집을 제법살림군으로 드려안친다는것은 가당치도안은노릇이라고 생각하는것이다 엇던남자나 그러한것피가티 이런데人계집이란 한때데리고 노는데는 조하서 땡비지만 살림을하자는말이나오면 내남직할 ㅅ업시 쌍

물론 매당집이요 예초에 이런데에 발을드려노키가 잘못이지…… 자긔가 안버려노흔 뎐ㅅ구든지 버려노흐야 그독하지안혼가?…… 상훈이는 이러케 스스로 변명을하는것이엇다

엇잿든 인제는 차차 모여서단ㅅ가나고 애삭삼원식이나돈을 대어주는것도 성이가시어서 아조단념해 버리라는 말을하자하니 하면서도 맛나면참아 입에서 나오지를안코하야 미우미우해 나오는것이엇스나 별안간경애와의 문제가 니러난 이관에야말로 결단을 내라고 어제 불니본것가쿠서 잘될래서 피차큰소리업시 하자고 이케도다시 매당집으로가서늣도록 놀며싹우며 하다가 자버린것이엇다 의경이도 이예까지 커의집에서 나와자는일은업고 느커야 열두시면도라갓스나 원악에 늣기도하고 본한집에 아무려나 될녀로되라고 자버린것이엇다

상훈이의 얼골은 자지벌개다 아츰술은 쳠데로만먹건만은 자정넘어까지 먹은술이 때 잠도부족하니 더구나 싹듯하게지를안는것이엇다 부친은아들의얼골이 날마다불그래한것이 못맛당하얏다 문안이라고병인의방에 드러와서 잠간섯다가 나가는것이건만 그이눈이나 삽분동안이 피차에 지리한것갓고 청이가시엇다

「더 날마다 아츰술넉고다니니?」

부친은 알는애비를 주긔잇는얼굴로 와서보는것이 더욱 못맛당한것을 참고십다가 하도여러날이니까 오늘은 터커나오고말앗다

「안올시다!」

「그러케지! 보통 공인노술 담배는 안먹는다니까……그러치만 그런얼굴을하고는 다시 내압헤는 오지말아……너는지금알는애비를 보다온거냐? 해정을하라고 술진구를 차커다니는거냐?……」

령감은 도라누어버렷다 상훈이가 먹먹히 섯다가 나오랴니까

「다시는 오지도말고 죽어도 알릴리도업스니 어서가서 술집에고 계집의집에고 든더박혀잇거라!」

나가는아들의 등뒤미에 찬물을 뒤어언지듯이 이런소리를 윗벗씨다

東亞俱樂部
松旭齋天勝一座의魔術歌劇 (五月一日로六日間)
讀者優待割引券 (一人一枚限)
二圓을一圓五十錢
一圓五十錢을一圓

위생상식 (4)
일반가정에서알어둘 당뇨병에대한지식
京城帝大病院岩井內科 金東益

하여간 당뇨병을 그대로내버려두면 우에말삼한 여러가지불상한잡병을 일으키기 쉽다는것은 동서양을 물론하고 학자들의되다가려주는바올시다

가정에서할만한 당뇨병진단법

당뇨병의 진단은 소변가운데당분을 증명하는것과 아울러이병에따라서 오는 여러가지증세를 세밀히 살피여보는데 잇습니다 혹엇던 경우에는 소변의당분만으로는 만족치못하고

혈액가 운데잇는당분을검사하지아니하면아니되는수가잇습니다 그러나 이와가튼것은 적당한설비와 특별한기술이 필요한으로 큰병원이 아니면 실행하기가곤난합니다 여기는일반 가정에서 짐작하실만한것만 몃가지 들어말삼하겟습니다

첫재는 소변의분량이 만하지고 둘재로 보통소변보다 빗치유달리희고 셋재로 소변의비중(比重)이 대단히놉흔것입니다이비중이놉흔까닭은 당분이 만히풀려잇기때문입니다 이세가지 조건이 구비하야잇는병는 당뇨병외에는볼수업는현상이올시다 그다음에 만히먹으면서도 파리해가는것과 몰을만히 먹는것은 가정에서 진단하시기에 필요한 조건입니다

그러나 여기한가지주의하실것은소변에 당분이나오긴나오되 참말당뇨병 즉다시말하면 포도당이 나오는것이 아니오 유당(乳糖)이나오는 것이잇습니다 이것은 애기에게 젓을메기시는 부인에게흔히 보는것으로서 젓가온데 잇는유당이 만히흡수되기 때문에소변에나오는것입니다 애기에게 젓을메기시는 관계상 목도말으고 배도쉬 픔하지는고로 얼는보기에참말 당뇨병갓지만은 이것은소변을 검사하야보면곳판단이 됩니다 혈액을검사하면 더욱자세히 구별할수가잇습니다

다음에 당뇨병진단에대한 재미잇는 이야기가잇습니다 그것은 당뇨병 환자의집에오는 오종상사가 말하기를 당신댁에는당뇨병을 알으시는분이 계십니다라고해서곳

의사의 진찰을밧앗드니 과연그말이 마젓드랍니다 엇재서 아느냐고 물엇드니 오종상사말이 당신댁 오종을 가저가는길에 세번이나 오종통속에 개미가 퇴여얼려 잇기때문에 알앗다고합니다 즉 이것은 소변가운데잇는 포도당이 발효(醱酵)되야서 탄산 까쓰를맨드는까닭입니다 또한가지 재미잇는 이야기는 서양엇던학자가 당뇨병환자의 소변을 엿우에다가 누게하엿드니 개암이가 만히 모혀들기때문에 당뇨병인줄을 알앗다고 합니다 이것도 소변에당분이 만키때문에 그러컷임니다 매ー니 처음에당뇨병을 발견한학자는 소변을맛을보아서 맛이달기때문에알앗다고합니다 일반가정에서는이러한진단법은 **응용하**야보서도무방할줄압니다

당뇨병치료방침

당뇨병에는 다른치료법은 업고 식사료법 즉음식물을 조절하는것이 제일필요한 치료법이라고하겟습니다 최근에인수린 이라는주사약이 생겨서 대단히이병에 잘듯습니다마는 이것도식사료법을 보조하는수단에 지나지 못하고 근본적치료는 역시음식물에 달엿습니다 그외에몸을안정히할는지 혹은어느 정도까지 운동을 식힐는지하는것은 병의정도에따라서 달읍니다 정신은 물론절대로안정케하여야합니다 약은 간접으로 조혼영양품밋츠는수가 잇습니다 그러나즉킨당뇨병을 근본적으로 곳치는내복약은 아직발견되지 아니하엿습니다 식사료법의주지는먹은뒤에몸안에서

당분으로변화하는음식물을어느정도 까지 제한하는데 잇습니다 즉 다시말하면 혈액의 당분이보통사람과가티 될때까지 제한하는 것입니다

당뇨병에필요한음식물이약

일상생활에필요한음식물중에세가지 큰요소가잇스니 함수탄소(含水炭素)와단백질(蛋白質)과 지방(脂肪)이이것이올시다 그중에 당뇨병에는 함수탄소를 어느정도까지 제한하여야 합니다 따라서먹는분량을 일일히저울에 다라서먹어야됩니다 함수탄소가 만히포함되야 잇는음식물을 드러말삼하면 밥,떡,국수,빵,사탕,과자,고구마 감자 등이 나다 다시말하면 오곡이나감자 종류로 맨든음식은 전부함수탄소가만히석거잇습니다

첫여름— 이때가조심할때
항상집을깨긋이하야 전염병을예방하십쇼

따스한 첫봄도 컴컴지나가고 우리들의 비지땀을 짜내는여름이 첨범해드러오기 시작합니다 여긔따라서 겨울보담도 가장두려운것은 여러가지의 병들이도라다니며 세상사람들의 마음을 조리게하며 나중에는 생명(生命)까지만히빼앗기게되는것입니다 이와가티 류행병이도라다니게되는것은 모도가 다ー사람들의잘못으로써생기게된다고하여도 과언이안일것입니다 더욱키나 가정과 가정새이에잇서 모ー든음식에 주의치안는관계올시다 가정이라는것은 한개의자 그만한사회로써 남자되는이는 생활전선에서 헤매이게되면 가정에남아잇는 부인은 자녀들을 가르치는 가정교육의 여러가지를 연구하며 따라서어느때이든지 그럿치만 더욱키나 여름에는 음식이 부패하기쉬운 여름에는 여러가지 방법으로써 가정위생에 특별주의하지아느면 안될것입니다 음식이부패하는것은 몰론자연적으로 되는것이지만 류행병을세상에전파식키는것은여름에잇는 파리를비롯하야 왼갓버러지가 사람과사람새이를 다니면서 퍼지게하는것입니다 그럼으로써 가정에항상잇는 부인으로써는 어는때이든지 음식을써놓한데두며 음식우에다가 공긔가 잘통하는것을 덥허두워서 파리가든것이안켜도 아모관계 업시만드러야 할것입니다 그러고 더욱조심하서야 할것은노곤한여름이되여서왼종집일안의일을하시고어린아이들에게 시달리시어서 몸이피곤한 관계로써 낫잠을주무실때에는 어린이들이 먹는것을 잘간수하며덥고서주무서야 합니다 그러사고주무시고 일어나시면 잘간수하엿든 못간수하엿든 반듯이얼골을씻스시며 젓을꽤끗이 닥그서야합니다 여긔에서 조그마치라도 마음을노켯다가는 파리가덤비여서 바라먹든 젓을어린아이에게 먹이며또한 파리가안젓든얼골을노써 어린아이의 뺨에대고하면 여긔에서부터 전염병이옴기게되여 압날의 희망을가득이품고 자라나든 귀여운자녀의생명을 빼앗기게 되는것입니다이얼마나 두려운 노릇입니가! 여기에서도 가정 부인이되신 조선의어머니의 책임이 가정위생에 잇서서 중대한 책임을 가지시고 계신것입니다 그러함으로써 점점여름이 갓가워옴을따라서 가정에게신 부인네들은 항상집안을 깨긋이하시여서 두려운버러지가 생기지안토록 노력하시 여야할것 입니다 이것이 조그마한 일이나이것이 절대에한사람 개인의 조심이아니라자긔의가정을위하는것이며 한거름더나가서 일반사회를위하는절대의책임입니다

물위로산보 옛날옛적에 예수가물위로거릿다더니 이사진은물로산보하는몰의 날입니다 물론미국에보는일이지요

梨花專門校長 歡迎會盛大

리화녀자전문학교(梨花女子專門學校)를졸업하야조선에서 최초로 녀자대학(女子大學)을 세우랴고미국본국에 건너가서오십만원 가ㄱ 나되는 거액을모집하야 가지고 돌아온리화전문학교 교장 아펜설라ー 양의 환영회는사회유지씨로 지난이일 오후일곱시명월관본점에서 열리엇섯는데 참석자는교회와교육계를 비롯하야각방면 명사팔십여명이 모히엇섯다 윤치호(尹致昊)씨의 인사가잇슨후안재홍(安在鴻) 량주삼(梁柱三)량씨의 환영사가잇자 『아펜』교장의답사가잇슨후곳게까지화긔애애한담화를 교환산회하엿다

裵龜子出演 『十年』을撮影
今月中旬에封切

지방순회로 나아갓든배구자(裵龜子)일행은 영화제작에착수하얏다는데방금북선에로케ー손중이라하며 오월중순에 촬영이끗마치여 단성사(團成社)에서 봉절하리라는데 상세는아레와 갓다한다

指揮朴晶鉉 原作그女子의便紙에서 脚色監督春史 撮影李弼雨 主演羅雲奎 裵龜子 其他裵龜子藝術研究所全員圓方角社映畫部全員

上海映畫人의 『楊子江』印象記 ……沈熏

心血을 기우린 撮影過程이 歷歷히보여서 눈물거웟나 期待以上의作品이다 朝鮮映畫人의 海外進出로 그네들의努力의結晶이 輸入되기는 내記憶으로는『楊子江』이처음인것갓다 內容如何를 不問에부치고 爲先慶賀할일이다 中國과朝鮮은 映畫의 處女地인點이 가트면서도 풀한포기 심어볼수업는 朝鮮보다는 여러가지關係로中國은 開拓할수잇는餘地와可能性만은잇다 『楊子江』一篇은그것을證左한것이다

原作의內容은 조타 그러나 構想이 厖大한채로統一이되지 못하야 지나치게 複雜한것이 觀衆으로도하야금 字幕과解說의 助力만가지고는 事件과動作의 連絡을 取하기가 힘들게되엿다 作品을一貫하는 이야기의 『줄기』가 좀더 單純하고表現이 昭詳하엿드면 만흔效果를 어덧슬것이다 이야기의省略法이 脚色上가장 重要한것을無視한嫌이업지안타

○

『靑天白日』旗를 날려革命과 三民主義를高調한듯하다가는工場이나오고階級意識을 鼓吹하는듯하다가는 금새民主主義的戰爭場面(複寫한것이지만)이뒤여나온다 戰爭映畫비슷하다가는 人情劇갓고『바다의海賊』을본듯다가는 義俠, 掠奪, 淫逸等 ……中國냄새를풍긴다 이와가튼 『비빔밥』的狀態가 요지음中國의現實일는지모르나 한作品속에다가 온갓劇的要素를삼어너으려는것은 原作者의慾心이다 打倒軍閥이든지 打倒資本主義든지間에 한줄기를똑똑이세우기爲하야 一切의『군사설』을 斷愛할必要가잇지안흘가? 『楊子江』은 적어도다섯作品의 『클라이막스』를가지고잇는것이다

○

李慶孫氏의導演(監督)은그가故國에남겨논數多한作品에견줄바ー아니다 모든것이싀롭드고 貧困조차自由롭지못한곳에서그 만한大規模의作品을 完成식혀논것을보니 그만한努力도못하고잇는 內地映畫人의한사람으로써 그의무준한熱誠에感嘆치 안을수업다 그외手法도훌륭한곳이 적지안코 『에쓰돈라의賭使』에도 머리를쥐한 跟跡이보인나 조혼原作과 『카메라』를 맛나면 그의손에서 『亞細亞의曙光』만한 作品이 나오지못하리라고 速斷치못할것이다

○

韓昌燮君의 撮影은 內地映畫의 水準보다 더 올리지못한것이 遺憾이엇다 그것은『카메라』가 손에 길이 들지안코 現像과 藥品이며光線, 道具까지 모도가 生疎햇슬것이나 그래도그만금이나 調子를 맛추고 알어볼만한程度로 박혀논것만하드래도 賞讚할만하다 조혼『카메라워』는 後日에期約한다

○

原作者요 主演者인 全昌根君의 演技는 特殊한맛이잇다 그의肉體가 좀더 大陸的이요 慓悍한 氣骨의主人公이엇드면 沈痛한 그役을 더잘살렷슬것이다 表情動作의 特長이만흔 그 素朴한 態度와 情熱的인點을 取한다 吳靈雲君의얼굴도 반가웟고 中國人助演俳優들도 無難하엿다 想像以上이엇다

○

이映畫가 上映되기까지는許多한 曲折이 잇섯다한다 엄칫나게만흔 關稅를 물고 『南鮮劇場』에서는 試寫도 해보지안코 好意的으로 多額의前借까지 해주엇기때문에 엇지면興行成績이 豫想한바와는 돌시모른나 더구나지금이곳의經濟는 映畫를鑑賞할餘裕조차업시窮迫하다 탈아서『楊子江』의興行成績如何로 在滬映畫人士들의 活動하는前途에支障이 될다하드래도 決斷코落望치말기를 懇切히바란다 첫번감엇든 試驗管속에든 업슬것버리는性急한科學者는 업슬것이니와…… 오즉 그들의 승입 남는健鬪를祝手할뿐이다 (五月二日)

居昌金成昌美行 【居昌】

경남거창(慶南居昌)유지김성창(金成昌)씨는 금번당지 무산아동교육귀관인 보성학원(普成學院)에다 현금오십원을 동정하얏슴으로 일반은 칭송한다더라

映畫小說 人間軌道 (36)
城北學人 安碩柱 画

사업 (一)

창대는 외국류학을마치고와서 첫번사업이라는것이 영희를 가로찻것밧게는업섯다 그러나 돈푼이나잇서서 얼마든지 호화로운 생활을할수잇지만그의엿떼욕과 되다 서부 한창머와가든선생을 초빙 한다 염소와가치 질경질경씹어뱉는 버도잇섯다 그건웬까닭으로 그러케되서를ー 말하자면구라파에잇슬때 와귀국한지몃칠안되는동안에도 학교측에서는고본바로는 박러진 영웅심을 남부럽지안케 가진 그는 어떠케하든지 사회에나서서 거드름을빼이고도 십헛다 구라파에잇슬때 내지의어떠한전문학교에서 교수예약까지되인일이잇서서 봄철학긔를대여서부터 부라부라 귀국하엿스나 와서본즉 그전문학교편에서 이렇다커렷타는말한마듸도업서서 이오만한그도하는수업시 그학교를방문하고 학교당국자에게는 치를뵈엿지만 어름어름빌판이요 서면으로 구라파에잇는자긔에게계교섭까지할때와는 면판이여서 늬글늬글한 그의청겨으로도 얼골에 핏대를올리고 멋마듸말을 쏙쏘우고는나아온일도잇섯다 집에도라와서 번드시드러누어생각하니큰창피를본것가래서 화가버럭나자야무진여송연을

는것은 학교의장래에 후환거리라하야 학교당국자들은벌서다른교수를초빙해온것을ー모르는창대는그학교에비롯다운인물이업다고보는사람마다 괴를 올려가지고푸념을하는것이엿나 그러나 한쪽으로는 교원생활이라는것이 부자유한것가래서 도리혀 다행한듯도십헛스나 자긔를아는사람마다 『○○학교의 교수로가신다더니요…………』하고 인사하고나서 할말업슬때는얼골이확근하여 그들이에는 빈정거리는것가타서 붓그럽고도한쪽으로는 분하면서도 농갈친그는 픽!하고웃고는 『학교 교원생활이란못할것입니다 참쓰리라지요 그리고지금의교육제도로는 남의자제를가리킨데야 도르태미타불이요 남의종노릇하기에알마짐을가리키게되니까 당신상 될일이요?』 그래서 학교에서는알도잇고 햇지만 그만두기로 하엿습니다그려 어되그데로쓰우야지 바로수잇소? 언는괴판에다 발을붙여봐가 하는데 신문가튼것은 외위에 라저어신해서야 모리수단잇는사람도 경영하기 예끈난하다니까요! 그것도부슨 커ー다란 정치적배경이잇거나해야하지안우? 그것을더캐여보자면 반문제로드려갈게니까 그런고만둡시다 어떄든그방면이 내게는합당한듯한데 아즉은 잡지도발간하고 다른것도출판하야 계몽사업으로나서는수밧게 그리고차차다든긔회를엿보는게지?』

이러케 번수그랴ー하게느려노으면 식자는잇고 협일남서 남의집사랑소일로 떠도라다니는 축은 언론긔관이야기가나아오니 얼시구나조타하고서밧삭달어안지며 창머를조르기시작하게되는것이엿다

『리선생의 말삼은참오른말삼입니다 무에든지아라야 자각이고 각성이고잇슬터이니까만주울을 큰거리로나서게하랴면우선글자나 똑똑이안다는사람들이 모든것을희생하고서 계몽운동으로나서야하지요 그러니까 신문가튼것은 아즉거처다나 잡지를하나시작해보십시다 신문지법으로 인가를마터가지고 시사문제라든지긔타여러가지문제를실게되면오히려신문보다긔사를정중하게취급할수잇지안켓습니가? 경영문제도 말해도 잡지마다나오면 그것은려지는조선이라하지만 경영하기에달렷스니까 똑똑한사람만드러스면 잘ー됩니다거긔에대해서는 내가 놀류의해두고 연구를해보앗스니까요되는날에는 나를맥겨보시지』

『그야 노형에 맥기고안맥기는문제는 추후문제이니까 첫재로 신문지법으로 당국에서인가를해줄지안흘지 그게문제이거든요? 어쨋든 착수는해봅시다만은……』

『그야 ○○이란잡지도 내힘이드럿다고도할수잇스니까 그것은신유문제이지요 어쨋든나를식혀보시구료 랑패는 아니할러이니까요』

『그럼 문제를 어되다가붓처나?』

『잇다 리선생댁도조치요 사랑이크니 그리로합시다』

『아니 그사랑은 아버님머상까지는 범접을 할수업스니까 어되고 파히적지안은집을어더봅시다그려』

되기도전에 문패거정을한것이 뜻대로되여 몃칠뒤에는락원동근방에 벽돌집우층을어더가지고 문패를새로부치고 테불을 죽ー느려노코 안락의자에안진창머는 여송연냇을비로서알게되여 억개가 웃숙올라가는것이엿다

라듸오 五月五日

午前一○時○分 氣象槪況各地天氣槪況 一○時四五分料理『보리고초강』
正午 時報ニュース
午後○時二○分라듸오學校 一時○分婦人講座春과誘惑(一) 沈薰 二時一五分家庭講座三時四五分ニュース公示事項五時四五分라듸오體操 職業紹介 事項今晩順序發表 六時○分乳幼兒愛護週間講座 第一講 (朝鮮語)乳幼兒愛護運動에대하여李寬鎬 六時一○分英語講座 七時○分全國ニュース公示事項(A)ニュース豫告 順序發表 七時二五分商業ニュース(A) 八時○分라듸오레뷰ー (東京劇場舞踊中繼) 九時一○分長唄(A) 九時三五分氣象槪況 各地天氣實況時報 ニュース公示事項明日順序發表(朝鮮語) 九時五五分映畫物語楊子江 金永煥 音樂伴奏

ゼニワの大懸賞 御愛用者優待

살르지안코빗치는 제니와石鹼
頭髮을엡부게하는 제니와포마ー드
거품과향긔조흔 제니와后鹼
頭髮의營養되는 제니와香油

應募規定
一、제니와石鹼 제니와化粧料 외內에어느거나조타、空箱三個를보내시오、空箱三個一組에抽籤權一個로함니다
二、空箱을뒤집어一枚에住所姓名을分明히쓰십시오、한사람이몃組든지관게업슴니다。
應募者는公平히抽籤하야、左記賞品을드림니다、하나도空籤은업슴니다
◇締切……昭和六年五月末日
◇抽籤……昭和六年六月末日
◇送法……狀袋에二段切手붓처開封하야보내시오
◇送先……大阪市西區立賣堀南通一丁目 東亞化學研究所懸賞係

賞品
一等 錦紗御召地 壹反
二等 蓄音機 壹台
三等 金側腕時計 壹個
四等 電氣アイロン 壹個
五等 高級スーパー石鹼(三十ケ入) 壹函
六等 ゼニワクリーム(四十五○) 壹個
七等 ゼニワポマード大(四十○) 壹個
八等 ゼニワポマード小(三十○) 壹個
九等 ゼニワクリーム小(十五○) 壹個
十等 賞川ゼニワ便箋(五十枚組) 壹冊
洩れなく進呈

外科 肛門病科
醫學博士 朴昌薰
入院室各等獨房
樂園洞一三一 (電話光化門一五八三)

クスリハ山岸
卸小賣 通信販賣
每月營業月報發行
吉岡商店 山岸天佑堂
京城府本町一丁目
電話本局 三〇〇一・二四二
振替京城 二一三一

LEADERS OF THE WORLD

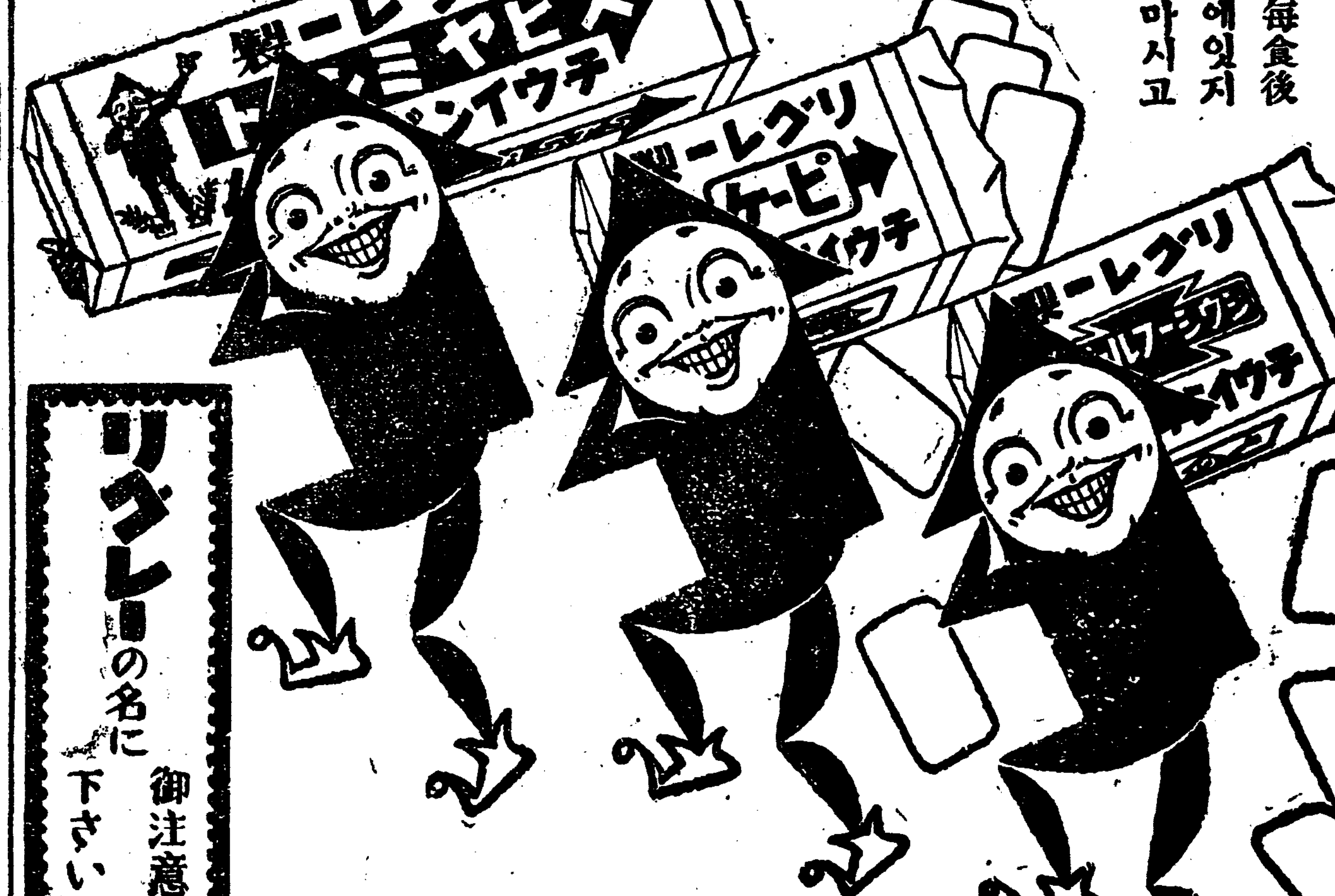

リグレーのチウインガム
리구레ー의 츄잉껌
每食後에잇지마시고
消化를돕고 神經을平和롭게 渴하지안코 汽車汽船의멀미를막습니다 旅行하시는때에는반드시數包가지십시요
御注意 リグレーの名に下さい
東京銀座 リグレー會社 JL-57

忠南北道合併問題
住民陳情停止를勸告
충북도지사가대표자를불러
代表者들은勸告에不應

【淸州】 지난일일에청주읍회의실에서 대충북긔성동맹 위원회가 개최되엿다함은 긔보한바어니와 위원회가끗나자 곳에 지사로부터 안동정(安東正) 중본정장(宮本政藏) 리명구(李明求)삼씨의 회견을요구하엿슴으로 삼씨는 지사를방문하엿든바 지사로부터 말하기를오날 총독부 내무국장으로부터 긔별이왓는데 아직그런계획도 업스며 그러한말을 한일도업는네요 사히 그런케떠들것이 업다는긔별이잇스며 불경긔한 이때에경비를들려 상경하면 무엇하느냐고 권고가잇섯는데 회견한케씨는말하기를 시민대회에서 결정한상경위원으로서 상경하야 진정치아니치 못하겟다고 말하고 퇴출하엿는데 과거 공주문케만 보드라도 총독부에서는 절대부인하엿스나 얼마후에 선언하기에 일든렷스며 선언한지얼마안되여 의회에문케잇슴에도 불구하고 래권으로 이권결정된것만큼 청주의인사는 안심할수업는형편이 사실이며 지사를회견한모씨의말에의하면다음과갓다 지사를 방문하자 내무국장의긔별한데 의하면 아직그러한생각도업고 전연 무근이라는말을하나 아직이라는 말만드려도우리는 안심할수업습니다 우리는 이문케를 해결키위하야현신적으로노력하라합니다운운

千餘名餞送裡에
陳情員들出發
삼일오후두시에 全市民들이動員

【淸州】 충청남북도합병문케에대하야 청주시민대회가 개최되엿다함은 긔보한바어니와 총독부에 상경하야 진정하는위원이 삼일오후 두시반에 청주역을 출발하엿는데 정각전에 플렛트홈과 역내와역외에 송영하는군중이 무려천여명에 달하엿스며 출발시가 갓가워오자중본씨(宮本)의 사사(謝辭)가잇고정각이되여 발차하자군중의 환호가진동할만한만세성리에출발하엿스며 유지십여명은 조치원까지송영하엿는데 청주역이된 이후로송영자만키로는 금번이 처음이엇다한다

振安協組大會

【平澤】 경부선평택역전에잇는 진안협동조합(振安協同組合)에서는 지난이일오후한시경에제일회정긔대회를예정과가티 당지진위청년회관(振威靑年會館)내에서집행위원장안충수(安忠洙)씨의 개회사를비롯하여 개최하고 서긔안종호(安鍾浩)씨의 조합원점명이잇자 전회록을랑독하고 사면으로부터 운집한 이백여명의 조합원의귀음본부건의안부터 심사할필요가 잇다는 케의로백파넨드의 인긔를집중하여 가장긴장한중에 의안을 심사하고 안충수씨의간략한경과보고가 잇자 림시집행부선거에의장안충수(安忠洙)씨와 서긔안종호(安鍾浩)로 선거한후 의안토의에 드러가경과보고에 백열적질문과 농민운동에대한진행방침을 열광적으로 리론을 전개함에 렬석경관에게주의중지를 당하여가며 의안중에 판매급구매의진로(販賣及購買進路)에대한 토의가끗난후림시휴회를 선언하고 긔념사진촬영과 만찬회가잇슨후 동다섯시경에 의장의속회 선언이잇자 또다시 회중은 가장긴장한중에 백열적 토론으로 아래와가튼케반사항을 일사천리격으로 토의하고 동여덟시경에 만세삼창으로 폐회한후즉시 조합원위안으로 활동사진이잇서 동오후열한시삼십분경에 무사히 산회하엿다한다

◇討議案
一、經過報告
一、各部執行方針
一、規約修正
一、利益處分
一、本部建物에關한件
一、支部設置에關한件
一、敎養部設置에關한件
一、言論部에關한件
一、人件費의件
一、代議員에關한件
一、組合員獲得及出資金收集의件
一、其他

◇委員
執行委員長 安忠洙 書記長 金貴甲 生產消費部長 奚公云 敎養部長 金貴中 檢査委員 金秉喆 黃殷秀 柳海

川前夜學生
四名을檢擧取調
검거햇든선생은석방

【晋州】 진주천전리야학교선생이명이 검거되엿다함은 긔보하얏거니와 이케 그후보를들으면 지난삼십일오후한시경에 동교강사인옥덕조(玉德祚)김원태(金元泰)량씨는무죄로석방되고 동일오전열시경에동교생박두천(朴斗天)외삼명을검거취조중이라고한다

楊川夜學盛況

【金泉】 경북김천군 개령면양천동(慶北金泉郡開寧面楊川洞)에잇는 양천야학계(夜學稧)에서는현재학생이 녀자오십명 남자백명으로 전부일백오십명이나 된다는데 해야학은 소화사년십월경에 설치되어 이래두산아동 수백명을 교양하며 잇는터로 김남수(金南洙)유진철(劉辰喆)리상철(李相喆)등삼씨가 무보수로전력을 다하고 잇다는데 해강사들의열성에대하야 일반인사들의 칭찬이매우 자자하다한다

各地메―데―通信

某種運動計劃한
青年多數被檢
사건은일체비밀에부친다
縣面星羅里에서

【元山】 지난오월일일오전십일시경에 원산시외에 잇는갈마경찰관주재소(葛麻警察官駐在所)에서는소원전부가현면성라리(縣面星羅里)에출동하여그곳에잇는 농민청년다섯사람을검거하여가지고 도라와서 큐치식힌후엄중한취조를거듭하고잇는데사건은 일체비밀에 부침으로자세히 알수업스나 들은바에의하면성라리에 잇는농민 청년수십명이 오월일일 메―데―를 긔하야모종의 운동을 계획하려고하다가 모종의 밀고로 그만거사전에발각되여 그와가티 검거되엿다는데 검거된청년은 아래와갓다고한다

金亨福 金龍基 任晃宰 金秉集 金宗鉉

開城署의嚴戒

【開城】 오월일일메―데―를긔하야 개성경찰서에서는 지난이십사일 무슨사건의 단서를 포착하얏슴인지 아연긴장미를 띄우고 사회단체의 중요인물을 검거하야 취조를마친후 한편으로는 석방하는동시 그중유력한 혐의자로인정되는 로동조합간부(幹部)현동염(玄東炎)씨와 동조합원인 김영복(金永福)씨만은 그대로 구류처분에부치고 엄중한취조를가하얏스나 하등의 혐의될만한 단서를잡지못하고 지난이십칠일밤 무죄로석방하얏다는데 현동염씨만은 경찰의 가혹한고문에귀의 고막이상하얏다한다! 그래도 동서에서는 사건의문케를 락착하지못하얏슴인지 또다시 검거의손을 내밀어 지난삼십일밤십일시경에 동조합원 김윤중(金允重)을 검거하야다가 구류취조중이라는데 일반은 무슨심상치안흔사건이나아닌가 주목중이나 사건의내용인즉 사회단체회관에 수다한 벽화(壁畵)를 그려부친것이 극히불온타는리유로 그리하는것이라한다

園遊會하라다
多數青年被檢

【安東】 지난오월일일오전구시경부터 안동경찰서에서는 돌연긴장미를띄우고 시내를엄중경계하는한편 안동청년동맹원권도진、김진수、권수택、김유호、박용범(安東靑年同盟員權道鎭、金鎭守、權壽澤、金有浩、朴鏞凡)등다섯사람을 검거하엿스며 그와동시에 례안(禮安)방면에서도 칠팔명의청년을 검거압송하엿다는데 이케그내용을들으면 오월일일의 일체집회 금지로 안동청년동맹에서는 안동공원에가서 원유회를 하랴하엿다고 권긔와가티 동맹원오인을 검속하는동시 형사대는즉시공원에가서 유흥하는 사람들을 해산식히여 양회직공들이모혀서 술먹는것까지도 해산식히엿다는데 양화(洋靴)직공들은 오늘휴업한 리유를 호출하여다 뭇는것으로 미루어 검거된듯하다한다

社會團體員들을
警察은嚴重監視

【城津】 시위운동과격문사건이빈발한함북성진(咸北城津)에는오월일일메이데―를압두고 무슨사건이잇지아니할가하여미리부터 일체집회를 금지하고사회단체주요인물들의자택을엄계하고신간회원방동칠(方東七)을예비검속을 하는일방 메이데이당일은 린군경찰의 응원대까지청하여 시내각요소에 배치하고새벽부터통행자들의몸을수색하는등경계는종일삼엄하엿다고한다

晋州印工組合
메―데―禁止

【晋州】 지난일일메―데―의 긔념식을 거행하고저 진주인쇄직공조합에서 지난일일 오전열시에 사개인쇄소직공일동은 휴업을단행하고 한곳에 집합하야 긔념식을 거행할지음에 진주경찰서에서 금지식히며 일방으로김긔태(金基泰)씨를검속하얏다고

鏡城에도檄文撒布
生徒들을檢擧取調

【羅南】 경성농업학교(鏡城農業學校)를중심하고시내각처에수백매의 격문이 산포되엿는데 당지경찰은 대경실색하고 각방면으로 수색중이나 아직까지그출처를 탐지치못하고 혐의로농업학교생도 고등보통학교 생도 칠팔명을 검거하야 취조중이라

西井에는禁止

【西井里】 긔보한바와가티서정리로동조합(西井勞組)에서는 지난메―데―를 긔념하기위하야 만반준비를다하고 당일에 시위행렬을 하랴하엿스나 평택경찰의 무리한탄압으로 금지를 당하고말엇다는데 당일평택경찰서 서경부보(徐)이하 경관수명은 동조합집행위원장 남상환(南相煥)씨의 가택을 엄중경계하는동시에 행동여하를 엄중감시하든중에 무사하엿다한다

羅南서도禁止

【羅南】 과거라남(羅南)에서는정식(正式)으로메―데―를긔념하여 오지못하엿스나 등산회(登山會)만은 각 사회단체에서 매년하여왓섯스나금년에는이것만도 당국에서 금지하엿는데라남출판로조(羅南出版勞組)에서 지난삼십일에등산회(登山會)를 하려고 공문을 발송하엿는바당국에서는불온시하고출판로조간부장룡준(張龍俊)외수명을검속하엿다가일일에석방하엿다한다

潭陽메―데―餘興

【潭陽】 담양로동조합의메―데―에대한 긔념은 긔보한바와갓거니와 당일오후에는 킹맹스포스맨수십명은 바로 운동장에 출진하야 활발하게도 AB템의 결승전을 단행하엿다하며 그시합이끗나자 신록이묘묘한 그라운드에는 용감한 로동조합원들의농자가낫타나서 켜녀 축구를 시험하엿다는데 그의관경은 참으로장쾌하고 의미잇서 관중도 다수이엿다하며 또축구가 끗난 뒤에는 조합에서준비 되엿든주효를가저가 녹음이 욱어지고 맑은물흐르는 운동장 한편에서 흥미진진하게 그날을 보내고밤이되여서 도라왓다한다

午餐會를開催

【潭陽】 전남 담양로동조합(潭陽勞働組合)에서는 례년과가티 메―데―를 긔념하기위하야 여러가지준비를하고 잇든바 당시경찰서 고등계에서는 조합간부를 칭하야 메―데―긔념중지(紀念中止)를 요구하엿스나 이미 준비가다되여잇는 음식을 그저바릴수업다하야 겨우 오찬회만허락되야 전조합원이 당일려관식당에 모히여서 성황을일우엇스며 십여명의 경찰은철옹성갓치경계하엿다한다

地主도모르게
作權移動이發覺
박탈당한작인모다복구

【長興】 전남장흥군안량면수양리김형옥(全南長興郡安良面水陽里金亨玉)이란사람은광주읍서남리 부호김상순(光州邑瑞南里富豪金相淳)의사음을다년간보는중인데 지주의승락도 업시소작권이동을 빈번히하여자못 평판이조치 못하다는데 그자세한내용을조사한바에 의하면 금춘에 도립농긔를 첨박하여 동군남하면(南下面)에거주하는소작인조종환(曺鍾煥)외수명의작권(作權)을지주의승락도업시당돌이 이동하엿든바불의에작권을삭탈당한소인들은 대단히 분개하여 멀리이백여리나 되는광주 읍까지가서 지주김씨(金氏)를방문하고작권삭탈의 리유를 질문한즉김씨는 미안하다는 태도를보이면서다음과가티 말하엿다한다 참으로 미안합니다 공연한일로여긔까지 오시게되니 무엇이라 말슴할수업습니다 커는 절대로 무조건하고 작권을이동치 안습니다 어떠튼지 김상순의신찬이 아니면 누가가든지 작권은 그대로 지으십시요 만일 차후에도 이런일이잇스면여긔까지 오실것이 아니라 관청에말슴하십시요 운운 그리하여 권긔소작인들은 모다작권을 다시찻케되엿다하며 사음김의옥의당돌한행위를일반은 비난한다고한다

晋州高農生
又復四名檢擧
리유는일체비밀에부치나
事件은擴大될듯

【晋州】 진주고등보통학교학생삼명이 지난이십구일에 검거되엿다함은긔보하엿거니와이케 그뒤를이여 또다시지난 사월삼십일오전사시경에 고보생 이명과농교생이명을 검거하야 방금엄중한취조를 한다는데 사건은극비밀이나 압흐로 이사건이확대되리라고한다

新義州金組事件續報

【新義州】 긔보=사월이십오일신의주금융조합(新義州金組)의 총회석상에서 조선인회원이 결속하고 동조합감사(監事)로십년간근무한리희적(李熙迪)씨를조합장으로 선출한것으로써 문케가복잡다단하게전개되는모양이다 당일일본인 조합원측에서는 조선인이 다수가 출석한것을무서워서 전형위원(詮衡委員)을선출하야 거긔서다전영길(多田榮吉)을조합장으로 선거하고저하든 계획이엇스나 조선인측은정관에의한일반투표를주장하야 일인계획이 문어지자이십일 본인는 조선인을 멸시하는언사를 감이로하고 더욱형세가불리하게되자 일케이 퇴장까지하는 비신사적의 추태를 연출하엿다 그러나 조선조합원은 일치로리희적(李熙迪)씨를선출하엿다그후일본인 조합원측에서는 조선인조합원에게 한순뒤인것을 분개하야 동조합평의원나량정(奈良井)등사명은 조선인조합장을 선출한것은 일본인조합원의대수치라 하야 일케이사표를 제출하고조선에서 가장정치적이 조로동조합 의사무진행을 고의로 정체케하고 고긔지한다 그리고 더욱 「조선인조합장이되면 조합이 불안하다」 후으로십수일평의원회상에서 전평의원으로써 조합장을 선출하자는 약속한것을 어긔것은비신사적태도라는등 가진억설을 하야 조선인이 조합장으로선출되는것을 모든로 저해시하는로써 량자간의 감정은바야흐로 험첨간저이 생긴다한다

八千圓罰金을
三百人에게徵收
장흥연초전매규측위반으로

【長興】 전남장흥군는연초전매령이 실시하기까지는 연초의원산(原產)지라할만치 소산이만핫스며 특히유치면에서는 일반면민이 연초경작을 권업으로 하여나오는곳이 엇섯스나 전매령(專賣令)이 발포되자 감작히생활의길을 널케되여 일시는 류리민과 생활난에헤매는 사람이적지 안하엿섯다하며 근년에 니르러서는 연초경작자들 회권으로만들어서 그의소산으로 연초를경작한것이 발각되여 전매령위반으로 소화삼년도와 동사년도두해에 처벌당한사람 벌금을 밧친금액은 다음과갓다하며전군범죄의오할이상이유치면이며그다음이장평면이라한다

昭和三年度處罰當한者全郡에서六八名中에有治面이三〇人全郡罰金額이一千八百十五圓中에有治面이九百二十五圓昭和四年度에處罰當한者가全郡에서二百六十八人中에有治面이二百二十一人全郡罰金高가六千八百九十五圓에有治面이五千五百九十圓

木浦에火災

【木浦】 전남목포부행정일정목(全南木浦府幸町一丁目六番地) 탁종규정미소(卓宗奎精米所)에서는지난이일오후열한시경에 돌연이 불이일어나 접근하여잇는김봉득(金奉得)박옥재(朴玉才)최여장(崔汝章)등 네사람의상점(商店)이소실되엿스나소방대(消防隊)의진력으로동일한시사십분경에진화(鎭火)되엿는데발화의원인은상금조사중인바피해총액은약오천원이나된다고한다

四百名停學處分後
首謀者에退學勸告
不應하면退學命令켓다고
咸興高普盟休事件

【咸興】 함흥 고등보통 학교(咸興高普)에서는학생들이일케히동맹하고 선생의 교수를받지안는다하야 동교이삼사오 학년학생전부 사백명에게 무긔정학을식히고 자택근신을 명하는동시에 그선동자를 조사중이라함은긔보한바와 갓거니와 학교에서는주모자로 인정하는 학생들을불러다 가자긔로서퇴학(自退)하라고 권고하야 만일본인이듯지안는때에는 학교에서 퇴학을식힐방침을 세우고 얼마전부터매일학생들을 불러오는데 오월이일까지에 벌서학교의 권고에의하야 퇴학한학생이 열명이넘고지금도 매일계속하야 그방침을진행중인데 압흐로 얼마만한희생자를 내겟는지 예측키어려우나지금 형편으로보면 삼사십명에 달할듯한데 이에하나우수운것은 학생을 나려다놋코조사할때에 너는엥엘관계이냐 화요계이냐? 하고낫치 그방면을잘아는듯이 뭇는선생이 잇다는데 함흥상업학교(咸興商業)에서학생들이 말을잘듯지안흐면 너도공산당이냐하고 욕한다는 선생과호일대(好一對)라하야일반의이야기거리가되여잇슬뿐만아니라주목되는문케라한다

安州農校
盟休事件詳報
교장유임운동실패로
盟休를斷行한것

【安州】 평남안주(平南安州)농업학교생 약이백오십명이 지난이일총동맹휴학을하엿다함은 긔보한바어니와 이케 그자세한 내용을 조사한바에의하면 동교교장천서신장(川西信藏)씨가지금으로부터 칠년전 동교에부임한후 종래을종으로잇던것을동지유력자들과 일치로 발분망식하고활동한 결과 갑종으로 승격식힐뿐아니라 일반학생을 자긔몸과가티 사랑하고 훈야하든 교장이갑종으로 된후일회의 졸업생도 보지못하고전임이된다는말을 들은 전반학생은 얼마전서명날인하야 총독부당국과도학무과에 진정하얏스나 하등효력이업시 오는팔일전부터 리리(裡里)로간다는학보를들은 동교생일동은 일변진정서를 총독부학무국과 도학무과에진정하는동시 유임의동지가 잇기까지 동교처야한키로결심하고 권긔와가티동맹휴학을 단행하고 유임의동지가 오기를기다리며 일반사회인사와 학부형들도 동교장유임운동중에잇섯다한다

報恩交通杜絶

【報恩】 충북보은군지방(報恩郡地方)에는 비가좀오기만하면 교통두절이되는것은 이케새삼스럽게 말하지아니하야도 보은군민이다아는바인데 지난 이십칠일밤부터 이십팔일까지 계속하야 비가와서 물이증수가 되여 보은지방에서 타지방과련락하는교통은 일절두절이 되여 보은상주(尙州)와 사천(四川) 영동(永同)은 물론이요 려행자는물론 우편물까지도 통행이두절되엿스니 일시 보은에는 신문과 일반우편물이 오지못하야 수업자와 려행하는사람들의 큰 영향을밧는다는데 보은에는 이번만아니라 일년에도 수십번을당하고잇서그늣기는바는한량이업다하며 충북도내에서 각군에비하야 교통불완전하기로는 보은군내각선도로가케일위를점령하얏다하여도과언이아니리만치불편할것이다 그중에원인은 권긔각선에 완전한 교량(橋梁)이업는까닭이라하는바당국에서는보은군도로에대하야등한시하는감이 업지안타하야 보은주민들은불평이분분하다 재정긴축과재계불황한 이때에파대한 경비는요하지못하나 권긔각선도로중에서한도로에라도 교량을노와볼 선이업도록하여달라고 일반주민은 희망하고 잇다한다

行旅屍續出
어더먹다가죽는무리
례년에보지못하든일
長城郡社倉一帶에서

【社倉】 전남장성군삼서면내(全南長城郡森西面內)에는금춘부터 걸인군(乞人群)들이 밧삭 늘어하로에도 수십명식 떼를지어 각촌방을 헤매이고 도라다니는동시에 주린 그들의사고가속출되여 해면당국에서는 처치하기에 머리를알는다는데 거월이십일경에는동면삼산리(三山里)뒷산송림속에서 주소와 성명도알수업는중년녀자걸인한사람이 죽은것을 사오세되여 보이는 어린것이 채붓들고 울고잇는것을 동리사는라상갑(羅相甲)이가발견하고 즉시동면사무소에인계매장하엿다는데 또거월이십팔일밤열시경에동면우치리(牛峙里)뒷등산장순터들어덕에서 나이 약삼십세가량되여보이는걸인녀자한사람이죽은것을 동리사는 정석봉(鄭石峰)이가 발견하고즉시 동면사무소에계출하엿슴으로동월이십구일 해면사무소에서 인계매장을하엿다하며 또본월 초하로날에는본적을라주군로안면지만리(羅州郡老安面遲晩里)에둔홍모(洪某)(28)란자가어더먹으러 도라단이다가동면대곡리(大谷里)라상옥정미소창고(羅相玉精米所倉庫)에서 모진병으로인사불성이되여 알코잇는것을발견하고방금본면격리병사(隔離病舍)에 수용중이나생명이위독하다는데 해면당국자들은걸인군의사고가속출함으로이를처치하기에머리를알는다고한다

車弘均氏紀念碑

【寧邊】 평북녕변군독산면(寧邊郡獨山面)차홍균(車弘均)씨는 일즉부터 교육사업에 열중이잇서녕변농업학교(寧農校)송경시에사천원긔부를 위시하야 송덕학교에 도다액을긔부하고 년전에는 독산보통학교설립에 솔선긔부하여 단독으로 학교를 설립하얏는데 기에는 위대한 공로자인바금번면교육계에는 리석긔(李錫基)씨외수씨의발긔로 독산공보긔부 공로자차홍균씨긔념비를건설하게되여오월일일교내에서다수명사의 리석으로그케막식(除幕式)을 성대히거행하엿다고한다

木浦府立病院
不當藥價暴徵
일반부민의비난이놉고
前院長聲明書發表

【木浦】 전남 목포 부립병원(全南木浦府立病院)은이래목년간을 청목정지(靑木正枝)의 개인경영으로 목포병원(木浦病院)이라는 일홈을가지고 나려오면서목포부의 보조(補助)를 밧어오든바 금년사월부터 부립병원(府立病院)으로 경영이 밧귀여지자 개원벽두부터 감봉문케로 간호부들의 맹파사건을 비롯하야 심히문케가 다단하야 오든중 권목포병원장 청목정지로부터 동부립병원에 대한 폭리주의의 내막을 공개장으로 세상에발표한바잇서 의업계의 일대충동을 일으키고 잇는데 그공개장의내용을 대략소개한다면 다음과가티부하여노핫다

「木浦府立病院의 暴利主義를 糾彈하야府尹及醫員의反省과改善을府民의公平한批判에맛긴다」

진용(陣容)이 새로히 변경된목포부립병원에대하야부민(府民)은총망과 만흔긔대를 가젓든것인데 부영(府營)으로 변경된이후 부민환자(府民患者)들의 원성이 놉하가고일반의 비난이자자함을보고 놀내지안흘수 업다 개원당시에 약갑을 약이삼할가령감하한다고 선전하고 그반면으로는 종전에밧지안튼 약병갑을한개에 십전내지 십오전식을 밧게되니 오히려 수입을느리랴는 일종수단에불과한것이다 그리고 자택치료해도 무방할것을 가지고도 기어히입원을 강권하는것과 목포병원에서 아모리어려운 수술(手術)이라도 수술료금(手術料金) 륙삼원이상을 밧지안엇는데 종전보다 약삼배늘려밧는다 그례(例)를들면 편도선절제수술료금(扁桃腺切除手術料金)최고이원을밧엇는데 원을밧으엇것과 입원수술후에 불행이 병자가사망하면 치료비반액(半額)도밧고혹은면제(免除)도하여주엇는데 함평김모(咸平金某)는개복수술(開腹手術)을밧엇스나 불행히 사망하엿는데도불구하고수술료일백이십원을 밧엇다하며사망진단서등을내는데 보통오십전을 밧든것인데 오십전내지이원을밧을뿐아니라 환자의 정도여하를 불구하고주사외『렌트겐』료금(料金)을람용(濫用)하여 병자의 부담만만케한다는등 여러가지 폭리주의의 수단을하는 속히업새고 일반대중의원으로 생명을 구원하라는것과 리리주의를 배격하는힘잇는 칼날이나리엿다 그리하야 다음과가튼케안 도요구하여일부무협의원은그대책을강구중이라고한다

◇提案
一、高價藥徵收規定을除去할것
二、藥瓶代는免除할것
三、小兒藥價는低下할것
四、診察料는各共通히할것
五、往診料制度撤廢하고入院要는減할것
七、入院料는三圓乃至四圓을低下할것
八、處治料及小手術料도前例에依하야低下할것
九、『렌트겐』及注射勸誘를避할것
十、深刻한不況時代에鑑하야貧困者를優待歡迎하기를힘쓸것
以上은靑木前院長의提案要求이다

蔚山靑友大會

【蔚山】 경남울산청년동맹울산지부에서는 지난사월 삼십일오후세시부터 그회관에서 케이회정긔대회를전석우(田錫佑)군의사회로 개최하엿다는데 토의사항해소문케에 드러가서는 한참의론분분하엿스나 마츰내 장중은 해소하기로 가결하고집행에대하여는 다음 신임위원에게 일임하엿다한다

◇委員 支部長 朴服錫 庶務部 朴忠文 韓活守 組織部 金正鋼 敎務部 田錫佑 社會部 朴斗錫 體育部 朴興陵 調査部 曺鳳守 檢査委員 具東源 孫永徽

◇討議事項 一、運動方針樹立의件 一、新幹會支會解消의件 一、財政에關한件 一、幹部友運動批判의件

饑饉民續出하는데
可驚할婦女遊興
常設會外지組織
慶南漆原一帶에서

【漆原】 경남칠원(慶南漆原)일대에는 수천명의긔근민이 잇서 케때에겨죽한그릇도 어더 먹지 못하야죽느니 사느니하는 이때 한편에서는 남녀로소 할것업시 춘흥에 잘김인지 그들의말하는 말세를 비관함인지 거진날마다 수십명 혹은수백명식 산으로몰려다니면 주식을 실토록먹고흥킹그립은 물론이요 자동차를모라멀리합천 경주등지를 배회하면서 막대한유흥비를 쓰는자가 날로느러간다는바 그중에도 일반말장거리의 직이되는것은 유흥을좀더 조직적으로 또영구적으로하기위하야 칠원읍내에 주하는 중산이상의 부녀자전부와다산의 유산부녀일부로 조직된회가잇다는데 그들은 만흔천곡을내여 유흥자금을 든든히하는동시에 장고등 유흥에필요한 악긔를 장만해두고 긔회잇는데로가무를연습하며 그들의대회를여는때는 온주는 물론이오가정부녀로써는 도저히 참청하지못할작란을 한다하며 그들의대부분는 어린자녀들을 다리고유흥장으로 가게되매 자녀의교양상더욱이나큰문케가된다한다

金泉郵便配頭
總辭職說擡頭

【金泉】 경북김천(慶北金泉)에서는 요사이 당지금정에잇는 우편국에서 조선인 배달부들이 결속되어 자못당국의 태도만매우주시하고잇다는데 이케그자세한내용을 알어보건대 지난사월삼십일오후림시경에해국에서그로잇는림삼랑(林三郞)이라는사람이 금정에잇는 자긔집에다동국우편물 배달부김경수(金景洙)리도영(李道永)고칠봉(高七奉) 김봉수(金鳳洙) 정길용 조상수(趙相洙) 박정석(朴貞錫) 리윤근(李允根)권보배달부림종학(林鍾鶴)등十인을불러노코 지금부산에서 권보가왓는데 현재잇는사람들은 다내보내라는밥이잇슴으로일차퇴국을 식힌후 다시 채용을할터인데 그러타고해서 일시에 권부사직은 안되고 그중에서 몃사람만나가면되겟슴으로 평시 월급액의이개월분을 줄것이요 새로잇슬라고하는 사람에게는 물론퇴직금 이개월분을 안줄뿐아니라 만약 총사직할때에는공제저금(共濟貯金) 도안줄터이니 그리알고지금 부산 목포등다처에서도 월급을 감하는터임으로 여긔서도 감봉을할터인데 깁히 생각해서하라는말로부터 그자리에 모이엇던 배달인들는 여러가지 불평과질문할말이잇섯스나 솔선해서 말하엿다가 반감이나 사서혹자긔만몬저 사직을 당하지나아니할가하는주저에서철퇴로어더마진듯한 정신을 바로잡지못한그대로한마듸의 말도 쾌쾌히하지못하고 생각깁흔 발길음돌니어나왓다는데동국소포계(小包係)에잇는리용주(李用周)씨의사직도 잇섯슬뿐 권무 조선인만을향하야 감봉운운하는것은 매우재미롭지못한일이라고하야만약형세가 불리하면 조선인배달인들는 일치단결하여 총사직 또총동맹휴업까지발생될긔세가자못농후하다고한다

配達夫減俸問題로
勸勉手當도안주어

경북김천우편국(慶北金泉郵便局)에서조선인우편물배달부들의 고급을리유로 총사직을실행하려고 건되려 놋코방금해우편국에서는 그들의 태도만바라보고잇는 형편이라는데 월급을 올릴때에는 삼사전식 올리어주고 감하식힐때에는 일시에승급액몃배를 감하할것이라는데이것이 사실이라면일보진(一步配達夫)이보통배달부(一步配達夫)계으로 금일조선인의 경제생활이 극도로궁핍하여 가는것을잘 것로고이와가티 봉급을 감하한다고 하드래도취직구가업는터임으로 그대로부터잇슬것가티 생각하고 그와가튼 농략을하는지는모르겟스나 지난사월말일밤에 해우편국서그림상량의집에서그와가튼 변을당한 조선인배달인측에서는 매우격분되어잇는 남어지에 근면수당(勤勉手當)도 아직까지 주지안는다고하야 더욱 형세는 험악화하여간다는데 만약해국의 처리가 잘못되어 배달부측에서일치단결이되어우편물등속의 배달후업까지 이런다면 일반군민에게대하여서는그이상 상서롭지못할수업다고하야 매우 별더중에잇다고한다

寧邊絹織盟罷
兩方打協就業

【寧邊】 녕변견직소(寧邊絹織所) 녀자직공 삼십여명이 공장주의 비행발로로 일케동맹파업을 단행하엿다함은 긔보하엿거니와 그후맹파직공측과 공장주간에 원만타협으로 직공측요구의박명순(朴明淳)의공의취업조건도 거우월이십팔일부터 일케복업하게되엿다한다

穩城의女子講習

【穩城】 함북온성군교육회주최(咸北穩城郡敎育會主催)로 지난이십오일부터 일개월간을 당지보통학교당내에서 녀자 강습생약오십명에게 현대가정 생활에가장 필요한과목(課目)인 가정염색법(家庭染色法) 세탁법(洗濯法) 할팽(割烹)편물(編物)자수(刺繡) 례의(禮儀)등인데 선생은 유흠(兪欣)씨가 열심교수중이라한다

地方人事

▲崔允鉉氏(新幹會平南道聯合會書記)去二日來安平南旅館滯留中(安州)

第三回全始興個人庭球大會
一、時日 五月十七日(日曜)
一、場所 永登浦郡廳코―트
一、申請場所 朝鮮日報始興支局
主催 朝鮮日報始興支局
後援 京仁[illegible]株式會社

南朝鮮蹴球大會
時日 五月二十三、四兩日間
場所 光州高普校運動場
申請期限 五月二十日
申請場所 朝鮮日報光州支局
參加金 每團二圓
選手數 各團十一人候補二人
主催 光州武虎團 朝鮮日報光州支局

第一回嶺東蹴球大會
日時 五月五、六兩日間
場所 江陵運動場
申請期限 五月四日
申請場所 江陵體育會
參加金 二圓
選手數 各團十一名後補五名
主催 江陵體育會
後援 朝鮮日報三陟支局

第一回慶東個人庭球大會
一、時日 五月十七日(日曜日)
一、場所 未定
一、申請場所 朝鮮日報浦項支局
一、參加料金 一組一圓
主催 朝鮮日報浦項支局
後援 浦項鐵棒團

맑은담롱探勝隊募集
一、出發日時 五月十七日午前八時(雨天順延)
一、會集場所 新上店友俱樂部
一、申請 五月十五日까지店友俱樂部로
一、會費 拾錢
主催 新上店友俱樂部
後援 朝鮮日報新上支局

禁酒斷煙大講演會
時日 五月五日下午八時
場所 白善行記念館
主催 平壤禁酒斷煙同盟會
後援 朝鮮日報平壤支局

新昌港에 檄文貼付

社會運動者家宅大搜索

오월일일메이데이를의미하야 北青署員大活動

【新昌】 함남북청군신창항(咸南新昌港)에서는 지난오월일일 메이데이를의미한포스터 [illegible] 당시 시가이개요소에부터 [illegible] 승을 발견하고 당지경찰관주재소(新昌駐在所)와 북청본서(北青本署)로부터 [illegible] 한 형사를 대동하고 [illegible] 인물 림지로서 당지청년동맹집행위원(青正同盟執行委員)의 집과 로동조합간부(勞働幹部)의 가택을 일일이 수색하엿스나 하등단서를 엇지못하엿다하며 방금 진지적범인을 탐사중이라고 한다

水原地方의 民間教育機關

一般熱誠으로確立

수원군 양감면사창리(水原楊甘面社倉里)에잇는 보신 강습소(普新講習所)는지금으로부터구년전에 창설한것으로 그동안근이백명의 졸업생각수업생을 사회의일군으로 내보냇스나 단지경영난으로 인하야 만흔곤난을밧든중 이것을유감으로 생각한 동창생과 유지들은 지난이십일에동교에 모히어 보신강습소 교우회(校友會)를창립하고 다음과가티 임원을선거한후 모교유지방침에 들어가서 회원이매년의무금을 납입하기로 하엿스며 [illegible] 양감장학계(楊甘奬學契)기금에대하야 공립보통학교건축(公立普通學校建築)비로귀부하는것은 역시부당한일이고 이러한 무산아동교육긔관에 보조하는것이 당연하다하여 금사백원을 교사개수비로보조를 요구하기로 하엿는바 장래가매우주목시된다고한다

▲會長金時中 ▲副會長朴勝樹 ▲委員鄭彭洙 張潤秀 金容賢

◇光成學院=수원군성호면세교리(城湖面細橋里)에잇는광성학원(光成學院)은그곳유지들의뜨거운 정성으로지금까지 유지하여 오든터로 근자에는집웅기와가퇴락 되여서 만흔곤란이잇든바 그것역시 다음과가티 유지의 의연이잇서서 개수하기로되엿는데 일반은 그들의정성을칭송하여마지안는다고한다

▲崔潤善 元昌本各三十五圓 ▲崔楨喜 洪殷杓各三十圓 ▲其他有志三十圓

乘客數爻는 尚今調査中

사망자와구조자성명판명 漢江慘變의後報

한강하류 발동선전복 사건의승객수는 긔보한바와 가티승선장(乘船場)을정밀히 조사한 결과오십칠명이 승선하얏스나 중간에하선한 사람이잇서 조난당시에는오십오명의 승객이 잇섯다고 판명되엇스나 이에대하야 아직미상한점이 잇서 승객 수효를아직도 계속조사하는중 이며 행위불명자 삼명이외에 사망자열두명과 구조자 사십명은오월일일에 그성명이 전부판명되얏는바이를소개하면다음과갓다

◇救助된者(四十名)

▲江華郡河岾面新鳳里七三〇農金鍾植(二?)▲同所七二一農金鍾植(二?)▲同郡河岾面倉後里六三九農李進性(一?)▲同郡收司面黃嶺里四〇八農金奉植(二八)▲開豊郡臨漢面上組江里三九九農李振鎬(三九)▲同所農金貴三(二六)▲同所李成鎬의母柳氏(五?)▲開豊郡臨漢面下組江里六三農李聖石(?)▲同郡同面柳川里三四農李鍾殷(?)▲水原郡半月面二里三五八農韓毅命(?)▲金浦郡霞城面馬造里七九一農徐順吉(?)▲同郡同面顧淹里一二二農申鳳休▲同郡陽村面道沙里七八(?)▲同郡同面李仁成(三一)▲慶南居昌郡本洞里 愼龍奎의長男 愼宇縡(?)▲京城府忠信洞一四八洪淳喆(?)▲京城府麻浦洞商 閔泳旭▲金浦郡霞城面石灘二〇二農權□奎(?)▲京城府花洞七〇四李貞植(?)▲金浦郡郡內面雲陽里金春同(?)▲開豊郡臨漢面上組江里七三六李演(?)▲同所李敎東(三六)▲江華郡府內面月串里三〇七金世然(?)▲同所金斗先(?)▲同所崔二萬(?)▲江華郡松海面上道里三四八李一鉉(二九)▲金浦郡霞城面奉城里[illegible]▲江華郡河岾面倉後里六三九李徵年(?)▲同郡同面新鳳里七三一洪鏞(?)▲(以下)

[illegible] 井貞子、小林松治、小林靜子、細川義、吳敬東、崔桂文、鄭昭明夫妻、松田善樣、金今先

◇判明된死體(十二名)

▲金浦郡霞城面奉城里一六六朴鎭鉉 同長女[illegible]▲同郡同面石灘里[illegible]▲同所[illegible]▲同郡郡內面北邊里 金今[illegible]▲開豊郡臨漢面上組江里[illegible]

安岳消費組合商會 廿八日에總會

【安岳】 지난이십팔일오후두시경에 황해도 안악군읍내양산상회(楊山商會)에서는본상회계상에서 주주오백여명이 집합하야제일회 정긔총회를 회장전승근(田承根)씨 사회로 개회한바 본상회는이로부터십일년전 정십년도에 안악의유지 제씨의발긔로군내의주주천여명을망라하야본군에유일한소비조합을목적하고창립된바 일만오천원의자본이작년말총결산에달하얏슴으로 장족의발전이라고는할수업스나 단순한우리의손으로 경영하는긔관이니만큼 사회의 전지에서 그리손색(遜色)이 업다는점 [illegible]

麻浦市場移轉反對

實行委員會開催

오는칠일오후일곱시부터

【西部】 부내마포공설시장머지문제로 지난이십사일 주민대회를열고 마포시장이 전반대를동맹하고 그일체실행을 위임바든 실행위원들은 오는칠일오후칠시부터 마포청년회관내에 회합하야 아래와가튼 사항을토의결정한다는데 실행위원은 다수참석하기를바란다고한다

◇討議案

一、地方景基聖氏에게市場敷地問題를交涉하여解決을速圖할일

二、諸土地는土地收用令其他公共事業用强制使用法을適用을府當局에交涉할일

三、市場을一層擴張하되現今店舖使用一人當三四店兼用製理하여 他商人에게開放할일

四、住民은勿論一般商民은如何한事故가有하든지絶對的移動치말일

送局된被疑者 八名全部釋放

詐欺輩膺懲事件

【端川】 긔보=함남단천농민조합 리주연(李周淵)외칠명이 사긔배응징 관계로 단천경찰서에검거되엿다가 폭력협박등 죄명으로 송국되엿다함은 임이보도한바이어니와 송국후 이래십사일동안이나 검사의손에서 취조를바더오든바 지난달 삼십일로취조는 긋나게되야 팔명모다불긔소석방되얏다는데 석방된이의씨명은다음과갓다

李周淵 金萬鍾 崔徽煥 金基徹 金鎔基 金一雄 徐正弼 外一人

漁民七十餘名이 富川郡廳에殺到

어업조합을해산시켜달라고 郡當局에三日間陳情

【仁川】 부천(富川)군북도면(北島面)신도리(信島里)시도리(矢島里)모도리(茅島里)장봉(長峰)등지의 어민(漁民) 칠십여명은 지난이일부터 삼일간을부천군청에 쇄도하야 그곳에어업조합(漁業組合)을 창립한후부터 어업으로 유일한직업을삼는 그곳주민들의 생활에막대한타격을주어 어업을 폐지한사람이십수명에 달할뿐아니라 남어지어민들도 그직업을 유지하여나갈도리가업다는리유아래 그곳면장이오 어업조합장인 라동환(羅東煥)씨를걸어 군당국에진정한바잇섯다는데 이제 그자세한내용을듯건대 긔괴면상 라동환씨는 작년십월경에 그곳주민들의 어업을장려하는동시에 어업자의 편의를 도모한다는 취지아레 어업조합을창립하고 공동판매소를 설치하야 십원내외의 어물을파는데 조합원에게 수수료팔원씩을바더서 그조합비로 충당하기로 되엿는데 그조합을 창립할당시부터 그조합지에 찬동치아니한 어민이대부분이엇스나 경긔도의 방침이라는 면장의말에 자연반항을하지못하고 오늘날까지 끌어오든바 요사이 한때새우잡이를하야 일년살아갈 준비를하는이때에 어구(漁具)의 준비와비용이업서서 새우잡이의 길을떠나지못하고 자못곤경에 빠저잇다고한다 본래넉넉지못한 그곳어민들이 해마다 새우잡이를나갈때이면 반드시 객주(客主)에게선금(先金)으로 얼마씩을 변통하여가지고 그본업을 유지하여오든것인데 본년은 공동판매소에서 반드시매매를하기때문에 전과가티객주의돈을어들수도업고 또조합으로서의 하등의주선이 업슴으로 그와가티 군당국에진정한 것이라는데 그들의 요구조건은 (一)수수료철폐할것 (二)공동판매소를연긔할 두조건이라고한다

紙幣僞造한다고 資金三百圓詐取

속은사람은돈에욕심난부자

【平壤】 지폐위조를잘하지만 자금이업서서 못한다고 어수룩한촌부호를 속여 현금을 사취하다가잡힌 자가잇다 평양부서 산양리(新陽里)와 안주읍내(安州邑內) [illegible] 이정호(李貞浩) [illegible]

京都留學生 新入生歡迎

성황으로맛처

【京都通信】 지난사월이십구일오후 [illegible]시부터 경도제대(京都帝大) 학생회소내에서 재경도조선유학생학우회(在京都朝鮮留學生學友會) 주최로 금년신입생환영회를 개최하얏는데 [illegible]

三月間渡港者 四百餘名

居昌郡內에서

【居昌】 경남거창군내(居昌郡內)에서는 금년삼월부터 일본으로행한 사람이 약사백여인중에 남자이백구십여인이오 녀자 구십구인이라한다

定州農組員 無事釋放

무고히검거 兩氏는即決處分

【定州】 정주 동인수리조합(定州同仁水利組合)주변의 소작쟁의를 선동하엿다는것을 단서로하야가지고 정주서(定州署)에서는 [illegible]

進行列車에 少婦投身自殺

삼십일신상역부근에서 원인은뜻업는결혼인듯

【新上】 뜻업는결혼과 가정불화가 낫다는 비극은 매일갓치보고듯는중이잇스니 엇지 과도기에잇는 조선의중대문제의하나이아니며 일반의 관심할문제가아니랴 월전의 두렴는 철도자살과 처처에서이러나는 나어린남편을독살하는등 사실은 [illegible] 에속할것이며 [illegible]

齋藤總督이탄 列車에投石

범인은과료처분

지난이십일철원(鐵原)도립의원 [illegible] 오후일곱시오십오분에 경원선창동역(倉洞驛)을출발하야 [illegible]

青年두名이 同性戀愛로情死

【一日安東縣鎭江公園에서】

【安東縣】 지난일일은안동현안동신사제일(安東縣安東神社祭日)으로 일은아츰부터구경군이모여들기를 시작하야 사구라도 피지안은진강공원(鎭江公園)으로 인산인해를 이루게됨을따라 공원안의 한개비밀은 숨길수업시 되엿다 십이시경에 이곳저곳을 구경하든사람들이 정각에서오정가량되는 음험(陰險)한 사구라나무밋헤서 청년두명의 시체를발견하야 즉시경계경관에게 고발하자 경관은 본서에보고하여 [illegible] 현장에와서 두청년의 시체를 림검한결과 본적은평안북도선천군선천면북동 [illegible] (二〇)과 동구십구번지 김병성(金炳星)으로서 지난삼십일오후에 아편(阿片)을만히먹고고민하다가 오후십이시경에 절명된것으로판명되엇는데 원인은 그의부모가사망한후 계모의학대와 뜻업는약혼의두가지이라한다

咸平埋立場에서 勞働者一名槍殺

加害者는警察이取調

【咸平】 함평군함평면매립공장(咸平郡咸平面埋立場)에서는 그날그날의 품파리로 칠십식구를원하든 신광면류천리(新光面柳川里) 조동원(趙東元)(三?)은 제주도성내(濟州島城內)에본적을두고 도가다판에서 편리를꾀하며 지바로동자를 양화하든 조국양(趙國陽)(推定三五、六)이가 철창(鐵槍)으로 하복부급소(下腹部急所)를찔러 중상을가하여 지난이일 오전구시경에 조동원은 세상을떠나고 조국양은 살인죄로 당지경찰에 검속되야 방금 엄중한취조를 밧고잇는중이라한다

七十老翁慘死

採金하다가

【端川】 함남단천군수하면고성리(咸南端川郡水下面古城里)에사는 리병활(李丙活)(七?)이란 칠십로인은 지난달 이십구일오전아참에 그자부의 만류(挽留)도듯지안코 사금(沙金)하러떠나서 그동리영흥리(永興里)다리목에서 채금하든중 뒤산에서 돌면들이 떠러저서 무참히도압사하엿다는데 그참상은 참아볼수업섯다하며 황금광시대상을 여실히 낫타내인죽엄이라하야 일반의화제가되고잇다한다

實父現金을 詐取코逃走

【平壤】 평양부신양리(新陽里) 김윤보(金允寶)(二?)는 창전리(倉田里) 로창시(盧昌時)의장남 명식(明植)(?)과공모하고 상수리(上需里) 김익진(金益鎭)의 고실부의 현금백원을 절취해내어가지고 [illegible] 안동현(安東縣)방면으로갓다 [illegible] 두명이 경성방면에 달아난사실이 탄로되여 평양서에서는 목하범인을 엄탐중이라한다

七歲幼年窃盜

평양서에잡혀

【平壤】 입에서아직젓비린내가나는 금년일곱살된 절도범인이잇다 삼십일오후네시 삼십분경에 평양디방법원 판사 [illegible] 구경을가서 현금십륙원 오십전 [illegible] 로자들의 교사를바다 [illegible] 범행을하엿다고 자백하엿다한다

技競運動

道場擴張基金積立코저

武道館後援會發起

尹致昊吳兢善氏外數氏發起로

朝鮮武道界의草創時代로부터獻身的努力을繼續하는姜樂遠氏經營의苑洞 朝鮮武道館은이번에創立十週年을맛게됨을機會삼어道場擴張基金을積立코저 尹致昊 吳兢善兩氏外에有志諸氏의發起로朝鮮武道館後援會를發起하야 會員制로서積立金을出資케할터이라한다 同館의現狀으로말하면 柔道 劍道 拳鬪三種目에 支館이仁川 開城 木浦 大邱 間島等五個所에亘하야館員이千餘名에達하는 朝鮮唯一의武道團體이다 그리고方今東大門外와 平壤 奉天等地에도 同館支部를設立코저計劃中이라한다

鐵道2A遞信1

鐵道對遞信一勝者同志의對戰은三日午後三時八分 龍山鐵道球場에서(球)市村(壘)吉富松本審判下에 遞信先攻으로開戰하야兩軍白熱戰을演하야 第三回裡鐵道二死後 永田四球二盜白石遊飛一壘高投로 走者三二壘에잇슬때 櫻井三飛低投로兩者生還하엿슴에對하야 遞信은第四回表岡崎四球 田岡遊擊失敗安打로三進하고 田岡二進타가三壘送球에刺殺된後 咸龍華打者時 捕手의返球를投手失하는동안에 岡崎生還한後遞信은五回北山의 鐵道는八回麻生의二壘打가잇섯스나 得點치못한채二A對一로 遞信惜敗하다

鐵道			遞信	
3	柳	30 AB 30	北山	6
3	平井	2 R 1	大島	8
4	西村	4 H 4	岡崎	91
9	永田	1 2B 1	田岡	3
7	白石	0 3B 0	咸龍華	2
8	櫻井	2 SH 1	清水	7 PH
2	佐村	5 SB 1	柳出島	4
6	麻生	5 SO 5	命永夾	1
5	關口	5 BD 2	南條	9
1	安田	4 E 4	佐武	5

中華籠球連勝 兩江22 聖溪20

上海兩江女子體育專門學校籠球團은 東京에到着以來第一回戰에竹早俱樂部를20—15로屈服시킨後 一日午後六時十分부터東京府立第一高女코—트에서聖溪俱樂部와對戰하야 兩軍大接戰을演한後兩江은前半에 11—9後半에11—11合計二十二對二十으로快勝하다

反得	兩江		聖溪	得反
4 6	邵錦英	F	齋藤	0 2
1 0	徐震生	F	藤本	2 1
0 1 1	楊仁		閑	3 0
2 5	龍競雄	C	宮內	5 2
3 0	莊淑玉	G	手塚	6 1
		G	菊地	3 0
			河津	1 1
3 0	王蹦			
1522	8FG6 6FT8			20 7

關西體育會主催 第七回全鮮蹴球

來十四日로三日間

關西體育會主催第七回全朝鮮蹴球大會는 來十四五六의三日間箕林里公設運動場에서 擧行할터인바 靑年團 實業團 中學團 小學團四部에分하야各其優勝者를決定할터이며 參加申請은 來十一日午後六時까지 平壤府鷄里東亞日報支局에到着하도록提出하여야될터이라한다

圓滿解決을지은 關西對崇專問題

【平壤】 關西體育會主催第六回(昨年)全朝鮮蹴球大會時同體育會對崇實專門及崇實中學校에對한紛糾가잇섯슴은아직記憶에남어잇서實로遺憾으로역이든바運間金東元氏외斡旋으로兩方意見이圓滿合致되여過去問題는是非를超越一掃하여버리고將來의朝鮮體育界를爲하야相扶協助하기로하고아래와가튼共同聲明書를發表하엿다

◇聲明書 關西體育會와崇專•崇實兩學校의關係에對하야는昨年事件을彼此에完全히抹消하고이제부터體育獎勵에關하야協同進行하기를宣言하노라

一九三一年五月日

關西體育會 崇實專門校職員一同 崇實中學校職員一同 共白

實業野球聯盟

殖銀12 京電4

春季實業聯盟戰京電對殖銀第一回試合은 二日午後四時 京城運動場에서 (球)咸龍華(壘)田岡 大島審判下에 殖銀先攻으로開始하야 殖銀은 最初부터打擊大振하야 李榮敏의中越本壘打로 第一回二點을奪取하기비롯하야 總計十二對四로 大勝하다

殖銀	2	2	1	0	2	0	0	5	0	=12
回數	一	二	三	四	五	六	七	八	九	
京電	0	0	0	0	0	1	1	2		=4

京電			殖銀	
7	西[illegible]	33 AB 40	梶山	4
4	森	4 R 12	鈴木政	6
56	中原	5 H 9	李榮敏	7
8	熊谷	12 B 0	岩田	3
91	中村	0 3B 1	松本	9
3	長曾我部	0 HR 1	市村	8
9	小西	0 SH 1	早速	2
2	河野	2 SO 5	少林	5
5	津島	9 SB 5	高原	1
1	[illegible]本	3 BD 7	那須	7
2	[illegible]	10 E 3	八家	9

데盃庭球歐洲戰

데盃庭球歐洲戰第二日 떠블스의經過는 『체크슬로바키아』는『스페인』을 南阿는 獨逸을 『아일렌드』는 瑞西를各其이기여서 第二回戰에『체크슬로바키아』는『가리시아』와 南阿는아일렌드와에相對하게되고 伊太利對印亞利復試合은 伊太利二勝하야 四勝一敗의成績으로第二回戰에和蘭과 對戰하게되엿다

(스) 아론소 마이엘 (6-1)(9-7)(6-1) 멘셀 로럴 (체)

(南) 힐손 칸비 (6-2)(6-3)(6-3) 붓네 예슬든 (獨)

悲慘한 手淫常習者의末路 男女生殖機能衰弱

性慾減退에우는이여 히스테리ー로苦悶하는婦人이여 精力增進을希望하는이여

世界的好評의 トツカピン(도쓰가빈)을只今곳

◎左記徵候에 생각나는사람은업는가!

◇房事過度、手淫의害 身體가느른하고、긔운이쇠지고、精力이減退하고、머리가히미하고、마소틈지아니한일이마음에걸니고 元氣精力이衰弱

◇性慾減退 生殖機能이早老的으로衰弱하고、勃興力이虛弱하고、夫婦사이도冷淡해지고、人生의[illegible]

◇陰萎 强壯한性交不能은、人生最大의[illegible]

◇早漏 精液早漏、性交不滿足으로失望하는[illegible]

◇遺精、夢精 遺精、夢精이頻發하면身體는갈로약기는것과가티衰弱하게되고、生殖機能이刻刻으로減退한다。

◇腦病神經衰弱 精神過勞、手淫過淫의害로머리가무겁고、멍하야긔운이가라안고、眼前、鼓動、不安、不眠症으로되야 내버려두면精神에異狀이생기여社會의落伍者가된다 現代生活에優勝劣敗은다만精力의强弱에잇다。

로스와빈은世界的著名의文化的强精劑로서其効果가卓越하야、一回一錠으로能히實驗者에게滿足을줌으로、體質의소태는世界에光榮한現狀이다。前記症勢中에한가지라도생각되는분은卽刻으로愛用하야其効驗을試驗하시라。반드시意外의滿足에驚嘆할것이다。

◇健康한男女도 精力腦力의補給劑로서常用하면반드시意外의滿足을得한다

戶塚醫學博士推奬

定價 三十錠 三圓 / 五十五錠 五圓 / 百卄五錠 拾圓 / 三百十錠 廿圓 (携帶容器付)

用量 一回一錠 一日三回

發賣元 合資會社 丁子堂 東京市銀座新肴町八番地 振替口座東京七二二一番

△滿鮮到處有名한藥店에有함 (只今注文하시면送料不要로보내드림 代金引換送料實費)

代理店

釜山辨天町一丁目 大黑屋藥房 / 釜山辨天町一丁目 藤田錦三郞藥房 / 京城本町四丁目 木村大藥房 / 京城南大門通 新井大藥房 / 京城本町一丁目 山岸天佑堂 / 京城本町二丁目 古城贊化堂 / 平壤大和町 森田藥房

本邦唯一의精良品 男女防慾고무 삭구

〇上製 一打卅八錢 二打一圓六十錢 〇特製 一打七十五錢 三打二圓 〇特上 一打七十五錢 〇特製 [illegible] 〇女用 一個七十錢 [illegible] 目立ち比較乙〇〇包裝 東京銀座西三ノ一 丁子堂 振替東京七二六一

五月一日부터大公演 午後八時에大衆劇團舞臺上에 大人 四十錢 小人 二十錢 入場料金 (劇은每日交換합니다)

本團所演劇本 (三日目曲目) 戀愛劇 希望외涙 二景 / 悲劇 玉順의죽엄 二景 / 笑劇 無事大平 全一幕

豫告 村落의名花 (女優로서男役) 三場 人情劇 아ー어머니가 나全景

미나도座

◇喜劇活劇 스카ー트 全 五月一日부터特別大公開 ‖特別料金‖ 메트로꼴드윈메야社特作 監督……써스로 엔스 主演……시도니 차푸링

◇海洋活劇 紅燈의港口 全八卷 와데인터내쇼낼社特作映畫 監督……호와드 히킨스 主演……아ー리스 화이트 로ー라 라구 로ー

◇孤星影片公司 上海在留同胞作品 朝鮮人으로된中國映畫 楊子江 全十卷 監督……李慶孫 撮影……韓昌根 主演……南宮月 全鎔陽 [illegible]

●封切週間의四大特與 一、楊子江을시募集當選發表 二、封切週間每夜先着入場客五百名에限하야무료贈呈 三、用데ー프一包式無代進呈 四、楊子江出演俳優宋仁植彩影氏外 京鼎[illegible]의特別舞臺出演

仁寺洞 朝鮮劇場

五月四日부터 全日六日間 小人 二十錢 大人 三十錢 入場料 樓上 樓下 小人二十錢 大人三十錢

◇쏘비에트映畫 亞細亞의大暴風 九卷 쏘비에트메즈라부폼社超特作 巨匠푸도우킨氏監督 暴風이다暴風이다"暴風"이야말로暴風을噴出하는偉大한映畫이다。原作은 [illegible]

◇上映 쏘비에트 스로스토트社特作品 꼬니大成功 七卷

◇喜劇王 하로ー드 로이드氏主演 怪魔橫行 七卷 [illegible]

次週九日부터 不朽의名作 우파社超特作映畫 吉卜賽九卷 [illegible]

團成社 電話光九五九番

金肥갑이 다락갓치올은다

自給肥料를쓰게하라 硫安은四割昂騰

◇올갑이 엄청나게 떠려저서 農家의 疲弊가 심한데 이러한 써에 비싼肥料를사서쓴다는것은 큰問題이다 特히 요새이와갓치 비싼 硫安肥料를 使用한다는것은 더욱큰問題이다 硫安業者들이 서로協定하야 갑을올녓슴에對하야 그對策은 무엇보다 사서쓰지안는것이 第一이지마는 此에對하야 總督府에서는 業者에對하야 警告를發한일이 잇섯다한다

◇또一部에서는 協定에들지아니한側의 硫安을 輸入하려고 하얏섯스나 硫安의市況은 商品의不足으로 더욱더욱昂騰할形勢에잇다 夏期의肥料需要期도 갓가워진때이니 어써에 對策이라는것을 말로만부르지 줄것은아니다 農家에서自給肥料를 使用하는것만이 唯一한方策이니 即堆肥、綠肥、米糠等의 窒素를含有한肥料를 쓰자는것이다

◇最近에 硫安의 市況은 줄곳올은다 夏肥의 肥料施用期가 갓가워짐을 딸아서더욱더 하가는터이니 現在의 市勢로본다면 京城서 九十六圓을부른다 겨우二個月동안에 三十五六圓即四割內外의 顯著한騰貴를示하얏다 이것은日本서만드는것과外國에서輸入하는것을 協商하고 그가 協定한外商이 니말하자면합하게팔지말자고갑을올리는外닭이다

◇그리고달리根本의原因으로올만한것은 英國과獨逸에서輸入하는硫安은 今年에는減少한것과 日本內의各社의만히生產하든計劃이天候와其他의關係로 豫定대로되지안는터이라 商品이적은데다가 또各社가서로힘케는팔지말자는協定이잇서 더욱올려가는것이다

◇今年度의 日本硫安의生產額은朝鮮窒素、住友肥料의新設備가完成되면 約五十二萬六千噸에達할듯하다는것이다 前年에다가比하면 約二十萬噸이더 만히生産될듯하다는것이다 그러나 朝鮮窒素의增産은前日旬內에不雨를繼續하야 赴戰江上의貯水가 激減하야 그래서 硫安工場의 水素를分解하는電力이따라서激減하얏다 그래서 생산량이 不足하게되엿다 今年度의 生産豫定額이二十一萬噸이다 그런데前月에는 約二百八十噸內外를 平均生産하얏스나 그로因하야 市場에서는만흔不足을늣기게되는것이라한다

◇다시 또市況을 놉게한原因으로는 外國硫安의 輸入을 制限하게된되러할에 協定이成立된것이다 三月末外지의 硫安輸入은 三萬三千噸이니前年의 約三分之一에 不過하는數量이다 特히 夏肥의需要期가 差近한外닭에 만흔不足을 늣기게된것이다 이러한形勢로 얼마이어진다면 더욱곱하거서 百圓을 突破할것으로보게될뜻하다는것이다 이와가티비싸거서는 窮困한農家에서 사서쓸수가업는것일지니 쌀갑과 협망에比하야 生産費를 만히드리면 드릴스록 그損失은 더욱커지는것이라 自給肥料를 꼭쓰도록하지안흐면안될形便인것이다

日露漁業問題 運合取引所問題

其他財界一般에對하야 加藤鮮銀總裁談

一月二十一日에渡東한以來日露漁業問題其他를爲하야奔走中이든加藤鮮銀總裁는約百餘日만인四日午前七時에京城着列車로歸來하얏는데記者에對하야左와如히話하얏다

△오래만에日露兩國間의懸案이든漁業問題는外務大臣의盡力으로圓滿히解決된것을慶賀한다 그러나北洋漁業問題는全部終了된것은아니나今後에여러가지問題가남어잇다此等問題는將來兩國間에適當하게解決될때外지에는相當한努力을要할듯하다그러나今年의漁業이此에依하야故障이업시進行되는것은깃버할일이다

△海港支店問題는自己가東京을出發하기前에解決된것이니結局從來露國側에서命하얏든賬簿清算은鮮銀이自由로淸算할것露國政府의二百六十萬루불海港官憲의六十萬루불合計三百二十萬루불의追徵金은露國側이撤回하기로하고銀行員에對하야는追訴치안는等條件으로大體解決되야自由로撤退케되얏다昨年八月以來의問題가一段落을告한것이다露國側으로서는五月二十日外지에淸算하라는것임으로右淸算의뜻난뒤에撤退하게될듯하다

△日露漁業問題의解決에伴한日魯漁業會社의立場은루불換算等이二錢五厘임으로루불의影響을밧지는안을듯하다同社株에對한鮮銀의賣却은充分히하얏슴으로今回의解決로株價가올나서면非常히조흔일이다루불換算率問題에對하야는日本이讓步한듯이보이기도하나露國側에서는自國의讓步를말한다如何間此問題가解決된것은當業者로서는매우깃버하는일이다

△朝鮮의運送大合同問題에對하야는自己의見解로서는實로매우不利한것으로안다今日에合同非合同對立으로進行하든兩方이모다괴로운일다그가티兩方이無成算으로競爭을繼續함은朝鮮財界上으로보아서도매우조치못한일이다此問題에對하야는朝鮮財界를爲하야通運中野社長及滿鐵側과도充分히말하얏다交涉은相當히進步된듯하다그러나朝鮮의非合同側에中野社長의旅行하기前에말이잇슬것이다 合倂한뻐의派轉資金과支配權問題는兩方이讓步하면곳될것도갓다如何間此問題는總督府에意見을述할라고한다

△取引所問題에對하야는政務總監이諮問하얏슴에對하야自己의意見은말하야 두엇다 大體今日外지進行한것인以上妥協의餘地는업슴으로自己로는此에關係치안을方針이다

△日本財界는景氣가回復될것으로안보이나大體最底에達한듯하다、生絲도五百圓臺가되야도그리곳갑이적다고볼내지안는다幾分此에準할만치될파氣分이構成된것이事實이다

△日銀利下는果然斷行할는지모르나假令利下할지라도財界에對한큰效果는업슬것이다

兩地商議提案

商議聯合會에

來二十五日에京城商工會議所서開催되는第十四回全朝鮮商工會議所聯合會에對한木浦新義州兩會議所의提案은左와如하다

▲木浦商工會議所

一、米穀檢查規則中左記各項의改正을當局에要望할件

가、合格米等級中玄米의等外米를廢하고새로五等米를設하야輸出을認定할것

나、標準米의查定은年一回이나年二回로改定할것

또同商會議所에서는會頭村上直助氏理事油谷保三氏의兩名이聯合會에出席한다

▲新義州商工會議所

一、中小商業의振興機關으로産業組合令重要物産同業組合令金融組合令에準據하야商業組合令을新設하고政府의保護及低利資金運用의便을與하기를要望함

工業協會總會

廿五日頃開催

朝鮮工業協會에서는來十二日外에理事會를開하고商議聯合會開催二十五日前後에 第二回通常總會를開하고動力調查의報告、會務決算報告等을附議할터이다

米輸移出五百五十萬石

輸移入은二萬八千石 四月末現在의累計

總督府에서發表한四月中의米及粟의輸移出入은左와如하다

米 (單位石)

輸移出	九一二、五九三
累計	五、五六〇、四九六
輸移入	一、九一九
累計	二八、〇二五

粟

輸移入	一四七、〇六一
累計	四五五、八七一

四月末現在 預金貸出

前年에比하야 貸出額은增加

京城手形交換所調查京城組合銀行四月三十日現在預金貸出況은預金八千六百七十八萬一千餘圓貸出七千八百十萬餘圓으로四月十五日現在에比하야預金은二百九十萬二千圓貸出은百三十八萬五千圓의各減少를示하고前年同月에比하여는預金은五百二十九萬九千圓을減하고貸出은六百九十一萬五千圓의增加를示하고잇다貸金預出의內容은다음과갓다 (單位千圓)

△預金

種別	四月卅日現在	對前年同期增減△
定期	三一、三三三	△一、〇三一
當座	一四、〇九五	二四六
特當	一五、三五五	三三四
通知	二、八六三	△一四、〇四〇

諸預	六、〇八〇	八三四
合計	八六、七八一	△五、二九九

△貸出

證書	九、三五〇	一、〇九六
手形	六〇、一四四	四、四四七
當座	二、五四八	六三六
割引	五、五五七	七三八
荷手	四一〇	△一四四
合計	七八、一〇〇	六、九一五

外鹽輸移入量

合計二億圓

專賣局에서鹽의輸移入管理施行後一個年間의鹽販賣實績은旣報와如하거니와同期間即昭和五年度中의鹽輸入額은山東省二等鹽一億八百六十萬斤關東州一等鹽一千三百三十八萬斤同二等鹽六千四十六萬斤青島二等鹽一千二十一萬斤鑑湖一等鹽一千一萬斤此合計二億三百六十七萬餘斤이다

邏羅의鐵道入札에 日本에서參加

國際商戰의大入札

【東京電】 筆者에邏羅의鐵道入札의國際商戰에多幸히勝利하야日本工業의最近의發達에對하야邏羅에서는매우注目하고同國政府의技術顧問佛人『그란드워ー다ー』氏를去三月下旬에密히渡來케하야日本各工場을視察케하얏는데그氏는日本工業의發達에驚嘆하고二日에江木鐵相을訪問하야絶大의讚辭를陳하얏다 시邏羅政府에서는近間에渡南에서萬谷에至하는國有鐵道大幹線의鐵道全部를新鐵道로改敷할計劃인것을言明하얏다그리고此도國際入札에附하게되얏슴으로鐵道省에서는곳當業者와協議하야此에參加하야必勝을期하기로되얏다今回의入札은적어도數百萬噸에達하는大入札이라한다

工業協會의動力調查

商議聯合會서報告

昨年五月開催의全朝鮮商議聯合會에殖産局長으로부터諮問한工業動力調查에關하야는京城商議에서는朝鮮工業協會와協同하야調查中이든바大體調查를맛첫슴으로京城商議及朝鮮工業協會에서는來二十五日에開催되는全朝鮮商議聯合會에報告할터이라한다

朝鮮의當面한 諸問題에對하야

齋藤總督談

【東京電】 齋藤朝鮮總督은四日朝八時半에東京驛에到着하얏는데車中에서左와如히語하얏다 今番의渡東은若槻內閣이成立되엿슴으로若槻首相에게朝鮮의統治狀況其他當面의重要政務를報告協議하기爲함이다大體約三週間의豫定이다自己의渡東에對하야世間에서는種種臆測을하는者도잇스나自己가辭意를有한것은아니다今後辭不辭는나도모른다나自己는그런일이업다고思한다第一忠淸南道廳移轉問題의政治的紛糾의責任으로與黨에서말하는듯하나그러한것은異常하게생각한다또其後移轉도順調로進步되엿스니此問題로責任問題外지잇슬듯십지안타 道廳移轉後의公州의善後處置에對하야는移轉이二個年後이라急한일은아닌듯하다公州에는農學校도設置하려는것이다又在朝鮮師團의增設은多年의懸案이다自己로서도希望하나豫算其他의關係로實現에는相當한時日을要할듯하다昭和製鐵所問題에對하야는仙石總裁가渡東滯在中임으로近間에決定될듯하다多獅島築港에對하야는此問題의決定에는關係가업고總督府로서는以前부터計劃하는것이니將來에實現하게될것이다朝鮮取引所令은其後法制局의審議도進行되야近間에公布될터인데此에伴한問題의京城仁川兩市場의合倂은自己로서는元來仁川取引所의創立은居留地에外務當局이許可한것이니總督府로서는其後그營業의取締의正規法規도업슴으로此制令의決定으로處理하려든터이다 經濟合倂은조흔듯도하나仁川市場의移轉은不可하다고信한다

煙草耕作 資金狀況

約八十萬圓

朝鮮內의昭和六年度中耕作煙草의種類는朝鮮種、日本種及米國種으로大別하며耕作面積은一萬五千二百五十町步에達한다는것은旣報한바인데此等煙草耕作에要하는肥料及農具資金의借入額은每年各煙草耕作組合에서所管專賣支局을經하야報告에基하야專賣本局에서蒐集하는바今年度의要借入豫定額은約八十萬圓內外借入人員은六萬五千餘人이니目下專賣局에서銀行에對하야借入하고저協議中이다

手形交換增加

京城手形交換所에서調查한四月二十七日부터五月二日에至하는京城手形交換高는枚數二萬二千五百六十七枚金額一千百二十八萬三千圓이니前週에比하면枚數四千七十五枚金額二百二十一萬三千餘圓의各增加이다

東京公債市況

四日의氣配

【東京電】 東京國債市場正午氣配는左와如하다

甲號五分利	九四、三〇
第三回五分利	九二、七〇
一回四分利	七八、五〇
二回四分利	―
佛貨四分利	一四三、五〇
二十二年分	九七、〇五
十七年分	―
十八年分	―
二十八年分	九六、〇〇

仁川在米減少

【仁川】 仁川穀物協會에서 調查한現在市內五銀行穀物在庫數量은前週에比하면合格米는六七九叺의減少를示하엿는데在品을種別하면左와如하다

▲玄米四斗入一〇二、七七四叺 五斗入八七四叺(日本米)一、四九八叺▲正租叺入五三、七五三叺俵入一一、五一二俵▲大豆四斗入一一、七八〇叺▲小麥四斗入二、五〇八叺▲裸麥五斗入五七叺七斗入二〇〇俵一石入二七八石▲綠豆五斗入二五〇叺七斗入五九〇俵▲外國米七斗入七、六八六俵

郵便局對銀行 手形交換高

四月中京城郵便局과京城手形交換所組合銀行과의手形交換高는京城局側 持出口數七百八十八口其金額百二十一萬九千四百五十七圓이다又銀行側持出口數三千二百六十十口其金額五百十三萬七千四百八十一圓이니此를前年同期에比하면京城局側出口數四十七口가增加하고金額은三百十八萬二百十一圓이減少하얏스며又銀行側出口數七百六十一口金額六十二萬七千四百三十八圓이모다減少하얏다

株式 繼續强調

市勢와商況 (四日)

前場續騰

休日前堅調이더니今朝取寄의更히小高를入하야東新百十七圓六十錢인十錢高大新은五十二圓二十錢에各寄附하야東新은五十錢步가잇다가阪地의高移로漸高八圓四十錢에大新은六十錢에各大引鐘新은六十九圓丁步一本前場中賣買는鐘新十枚大新三十枚東新三百三十枚로五十枚以上手口는東新賣方新田五十田邊八十買方大林百立山百二十이엿다

前場諸株步調

▲鐘新 六九〇〇―

▲大新 五二二〇―二六〇―

▲東新 一一七六〇―一七五―八〇〇―一〇二〇―一四〇―

後場小波瀾

取寄의不景을入하야東新百十八圓三十錢이라十錢低로寄하야九圓丁外지잇다가다시八圓六十錢大引京取는十二圓十錢步一本大新은五十二圓五十錢引一本인데依然强調를呈하엿다

後場諸株步調

▲京取 一三〇―

▲大新 五二五〇―

▲東新 一一八六〇―六〇―八五〇―

商勢逐上向

스프株式의底拔的暴落과綿絲生絲의軟調等四面에材料에無關하고頑强한步調를繼續하더니今朝도外電은依然軟弱한域을離脫치못하엿스나綿絲生絲가反騰氣味를示할만큼株式도上放勢로東新百十八圓臺를突破할形勢이다東京市場의中野는繼續策動하야猶豫와가티受株를敢行하는터인즉周圍가다시惡化치안코小康을保할時는結局旗買側의踏上을演케될것이라한다

株―界―一―六―感

◇京仁取合倂問題에關한實際派遣員을據하면經濟的合倂은許하나仁取의移轉은此를許치안흐리라한다

◇果然그러하다하면兩取當事者는今後如何한態度를取할것인가?

◇合倂에移轉을伴치못하는時는京取에打擊이甚大할것이다

◇그러나京取株는掛込額을團하기三圓인즉此處에買餘地는少할듯

◇何如間不遠에朝鮮取引所令이發布될터인즉此處暫時靜觀함이可

一爆發期待

周圍는아직도大體로軟弱한便이나東京市場에有力買方의擁居로不絕히策動을繼續하야賣方의前退를본後에乃已할形勢오重要商品界도前年來의價下로大體價格이低位에在함을因하야海外의軟風이反還치안코金融이依然緩漫하야低金利가繼續되는等모든點으로보아目前一段高를豫想하는便이多하다그러나此處에出同買付하다가는主力側의利退한後에떠러질危險이不無한바인즉高價를待하야逆襲을試하는便이妙味

米期 稍漸硬味

前場續高

再昨後場阪地十八圓九十五錢止와共히十六圓十二錢에場을止한當市場은一休今朝에入하야阪地初付十八圓九十五錢인再昨止의同錢의報告를據하고十五圓十七錢인五丁高로寄場을始한後阪地九圓〇六錢으로反騰함을딸아十九錢外지跳返하엿다가結局阪地八圓九十九錢으로九節九圓丁度를伴하야十五錢에場을止하엿다

後場頭重

大阪一丁低寄를入하엿스나當地는反히三丁高인十六圓十八錢에場을始하야細刻이더니結局十五錢에止하엿다

買煽動은 全혀氣分的

新甫七限이發會된後一時小落을告하고因而昂騰途程에入하야阪地十九圓臺를突破와共히十六圓十九錢外지奔騰하엿다要컨대四圍의事情에잇서서는特筆할만한何等의强材가업스나客月以來仁共히低落一貫으로終始한後인만치賣方의引退物도업지아니하거니와相場律에잇서서도一反動은免치못할것이오又는政治家와財閥家의言必稱財界恢復云云等의宣傳이얼마금刺戟을주어財界의强步를添한다實로此間의買氣는이로부터確實히曙光이잇는것처럼買人氣가旺盛하야稍漸稍漸는全혀氣分的에지나지못하고어느程度外지의高價를示한後에는財界의實際事情이依然沈滯함을따라反落을告하고야말이라고云云果何如?

中先漸益擴稍

仕手의關係로

昨今中限도比較的頭重하고先限은阪地보다의先驅的行動을加하야今朝四十餘丁으로擴稍되엿다要하면中限은來客側이大概買物을擁抱하고地場有力側인天店은約三萬石의實米를擁存하고잇슴으로中限의爭奪戰이豫想될것을豫測할수잇스며先限에잇서서는中限의正反對로來客側이

米―界―餘―話

◇事件을자당하든十日後의農家의貸金은一層모양

◇花見相場도거의出盡한모양

◇이로부터는農家의貸金도이로부터더곤란할것이오農家의苦悶과買方의苦痛이

◇앞으로는現實期가到來하야因한購買力은顯著히減退할모양이니또物價의昂騰은無企업지아니할러이지

◇本年五月一日의日本國在米는約三千七百萬石이라고昨年同期보다五六百萬石의增加?

◇昨年産米의實收高로보아五六百萬石의增加는잘아라當然하다고할수잇다그러치만旣知의事實인만치반드시弱材라고할수는업는것

◇萬一五百萬石으로增加로發表되는데는反히强材化할지도未知

◇大槪實際成行하고地場側이買收를보게되면大勢에中先의益益擴稍을보게된다果然今後의決戰이何如할지冷靜히一考를加하면地場의買煽動으로來客의恐怖心을일으키야前退或은途轉買를한後에는市勢는비롯오第一回職을마치고反히瓦落을告할지도未知임으로一時的仕手關係에盲動하지안는것이得意일듯하다云云

京城延

前場小堅

阪仁小高를移하야十五圓七十錢인一丁高로始하야八十二錢으로上伸하고二回는八十一錢에서八十二錢三回는八十二錢一本四回는八十錢에서八十三錢으로八十二錢五回는八十錢一本六回는八十錢에서七十九錢으로다시八十錢에大引되엿다

後場續刻

阪仁의續刻으로寄하야十五圓八十三錢에前止보다三丁高로寄하야全體四錢을往來한後八十錢에散會하엿다

正米 大體强調

◇京城硬化=休日을지낫스나出廻依然少하고期延의强調로人氣硬化하야氣配二十錢方高三等마ー크三等十五圓三十錢四等十四圓九十錢假量이엿다

◇仁川小堅=出廻相當히잇스나移出側에日本商賤이잇는模樣이오定期高도加하야時勢十五錢方高㊉三等十五圓三十錢四等十四圓九十錢假量이엿다

◇群山小高=休日後의市場은精米側、濱側의手當이잇고出廻薄한市場은南地高로手持側實惜하고各地의底堅으로氣配一廿錢方高한데日本보다依然閑散한外닭에賣買別無한데丸七三等十五圓四十錢四等十五圓十錢假量을唱하엿다

◇大邱小高=入庫는更히增加치안코在米薄으로地場手持側은低値는賣惜하고奧地農繁期를압두어出廻說이잇스나反히頑强하고買手는低値를狙하나休日後임으로必需側手當이잇고各地의堅調로氣配十錢方高인穀良三等十五圓四十錢神力三等十五圓十錢假量唱하엿다

◇釜山保合=天長節休日後依然進步치안코各地市場淸算도更히新味無하야日本보다割高함으로地場手合이無하고休日後이나市場閑暇하야無難한데當用向精米側의必需買로二千七百五十叺의賣買시인데氣配는保合三等十五圓五十錢四等外十二錢無格十三圓五十錢四等外十二圓九十錢假量을唱하엿다

三井三池鑛業所 事業整理斷行

【大牟田】 三井三池鑛業所에서는事業整理의一端으로미리부터의風說과갓치二日부터此에依하야의廢坑을斷行하얏다此에伴하야同坑從業員九百七十五名中七百五十五名이失職하얏스나그退職其他의支給額은千五萬千二百七十圓七十四錢으로決定하얏다

株式

京城短期 (四日)

京取短期賣買高

大阪短期

東京短期

東京現株前場

大阪長期

大阪短期步調

京取主要株取組

代引算定日步

大阪綿糸

大阪綿花

橫濱生糸

大阪砂糖

大阪砂糖

海外砂糖

滿洲各地商況

安東取引所株

鋼平調時勢

大連鈔時勢

期米

仁川期米 (四日)

大阪期米

東京期米

各地期米

仁取各限合後

大阪市中在米

京城手形交換 (四日)

朝鮮銀行券 (四日)

日本銀行券 (四日)

日本金利 (四日)

對外爲替 (四日)

海外經濟 (四日)

고무原料市勢

延取

京城 (四日)

群山

大邱

釜山

京城正米

仁川正米

仁川大豆

京城棉糸布時勢

화실의비밀 (十一)

범의어금니

苑洞人譯 駱山生畫 (213)

부렵다는 몸놀림으키엿다 그리고 그의하야 노흔일을 만족한듯이 네려다보며

『왜그리 못된상을 하느냐?』

고 불으지젓다 그러더니 더욱 유쾌한빗이보히며 그는 평소의 버릇과가티 그의적을 막우불으기 시작하얏다

『그럿타! 아조 내장거림가는 화상이로구나 그남아 상등것도못되고 허드래人것의 『리온』제(製)란말이다 하하하 네자의사랑을 바들만한인물이 못된단말이다 그런데가 만잇거라 내가조곰 생각하는것이잇스니 잠간만 기다려라』

하며 그는 먼저번 흉적이가지다노흔 장총을 집어들엇다 그리고 그한가온데에다가 십사오『메ー돌』가량의 긴줄을 매어후 흉적을 다시 뒤으로 묵거가지고 그한쯧헤다 매여달엇다 그리고는 그는 흉적을 안어들고 움물엽흐로갓다

『무섭거든 눈을감고 지내여라 그러나 그다지 무서울것도 업슬것이다 나는 극히 주의깁흔 인물이니外…

…알겟느냐?』

하며 그는 줄을붓잡고 흉적을 차츰차츰 움물가온데로 텁넛키시작하얏다 그리하야 조곰식조곰식 발이나손으로 벽지못하도록 주의하야가며 텁어너허가지고 그줄이다하자 그한쯧헤매인 장총으로써 량갓에다 가로질너 멈추어노앗다 말하자면 어두운 움물가온데에 아니 암흑의 구렁가온데에다 매여달어노흔세음이엿다 그리고나서는 부렵다는 몸을대리여 그가온데를 들녀다여본즉 얼마동안은 펄넉펄넉 날더네려가더니 미구에는 간을한 처참한빗갈을 남기고 옷도업는 어둠가온데로 사라저버리고 말엇다 브렵다는 다시한번 움물가온데를 드려다보며 먼저번흉적에게

『네놈에게 감괴들니지 안로록하기위하야선택하야노흔장소란말이다…… 나는 네생각에는 화실이 어더냐? 네가 하야 결코 너를 죽이지안코 산채로볼란서 경부에내여맷기겟다는 약속을하야노앗스나 오즉 래일아츰外지 그러나 이것만은 생각하야두어라 종누라는 저우량편으로 이상분식 밧게는 결니여 잇지 아니한측 네놈이 조곰이라도 써동긴다든지 울쿡인다든지 또는 숨이라도 크게 쉬다든지하는 눈에이니 당장이 종누리가 굴러 그에에 움물가온데에서 엿겁식이다 그러나 그外지는 나는 책임을 질수가 업단말이다 네놈이 죽고보면 그것은 자살이니外…… 그럼으로 위선 움죽이지 안는것이 케일이란말이다 이럿케하야 종용히 두고보면 네놈도 자연량심을 찻게되야 아모려한 거리人김 업시 네놈의 마음과 상의를할수가잇슬것이 아니냐? 으흠! 나는 참으로 친절한사람이아니냐? 자ー나는 가는것 네놈자신에 맛기고 보아서 옷이니 잘생각하야 죽이지도 말고숨도 크게쉬지말고 눈도막우 깜박어리지말고 심지어 신경의 고동外지라도 커지지 안토록 주의하여라 자칫만하면 호수人귀신이요 고기밥이다 그저잠잣코 참고잇거라 그것이케일이다 그저잠잣코 참어브란말이다 자ー그러면 또다시맛나자』

부렵다는 말할대로 말하야버린후 그자리를떠낫다 그리하야 페허를 한박휘돌아가지고 조흔길로하야 화실을 남기여노흔 숩가온데로 향하얏다 화실은 무서운박해에 몸을 면셔도 원긔는 이미 회복되야 부렵다와 흉적과의 최후의결전을 아모려한 흉안도 업시 기다리고잇섯다

『인케는 다맛치엿소 래일아츰이면 관헌의손에 네여주기로 하지요』

화실에게로돌아온 부렵다는 이가티 입을 놀렷다

그러나 화실은 몸을 뭉치며 잠잣코 잇슬뿐이엿섯다 부렵다는 한참동안이나 물그럼이 그를 건너다보앗다

銀定期賣買는 奉天加茂町四番地 仲買店 天隆錢號에 電話長 四二三 四〇四 四六四 九一二番

仁 川 本 町

福

恩顧不[illegible]

仁川本町三丁目 マルフク 米穀取引店